Daniel Oduber Quirós

CONDICIONES LEONINAS NO!

Tampoco propaganda para el Poder Ejecutivo, permitiremos.— Lo que sí es aparente es que, para no quitarle un negocio bueno a un Banco privado, el Gobierno americano de ninguna manera nos va a prestar dinero para Juntas Rurales a 30 años plazo y al 3 por ciento, como era posible en el Fondo de Desarrollo Económico, declara el Lic. Daniel Oduber Quirós. —

• • •

Contestando a una encuesta que les formulásemos a varios distinguidos ciudadanos hace pocos días, el Lic. y Diputado don Daniel Oduber Quirós, nos ha remitido un interesantísimo comentario.

Dice el Diputado señor Oduber lo siguiente:

Señor Director de
LA PRENSA LIBRE.
Ciudad.

Estimado señor Director:

Con gusto me refiero a la interpelación que se me hace, en la edición de su periódico del 9 de julio de 1959, sobre un proyecto del Poder Ejecutivo para contratar un empréstito con el Bank of America, hasta por la suma de ..... $ 10.000.000.00.

La Asamblea Legislativa actual autorizó al Poder Ejecutivo a iniciar esas negociaciones, a pesar de ciertas reservas que expusieron en esa oportunidad varios diputados, por el criterio que ha tenido el bloque oposicionista en esta Asamblea, de no entorpecer negociaciones de este tipo y autorizar al Ejecutivo a hacer esas gestiones cuando así lo considere conveniente. He de añadir al señor Director que, una vez contratado un empréstito, éste debe volver a la Asamblea Legislativa para su aprobación y es en esa oportunidad que se discuten los diversos aspectos de cada empréstito. Para la aprobación final de un préstamo de este tipo, se necesitan los votos de las dos terceras partes del total de diputados, según el inciso 15), Artículo 121 de la Constitución Política. La autorización se dio por Ley Nº .. 2309 de 11 de diciembre de 1958, publicada en La Gaceta del 19 de diciembre de 1958.

Se debatió en la Asamblea, para promulgar esa ley que au-

Pasa a la Pág. ONCE

Director: ANDRES BORRASE
Jefe de Redacción: RUBEN HERNANDEZ
Administrador: FERNANDO BORRASE
San José, COSTA RICA, A. C.
CENTRAL TELEFONICA: 1024 - 2287 - 4008 - 4852 - 6577

LA PRENSA LIBRE
"el diario de la tarde"
Fundado en 1889 - Nº 17278
Martes 14 de Julio de 1959

20 páginas
2 secciones
PRECIO: ₡ 0.25 ejemplar
₡ 5.00 suscrición
MIEMBRO DE LA SIP

PELEAN EN LAS CALLES DE TEGUCIGALPA

Nuevos choques armados esta mañana entre los rebeldes y tropas leales. — Ejército usó fuego de morteros y de ametralladoras para desalojar a los insurgentes de edificios céntricos. Lucha de media hora. No informaron aun de número de bajas.— Carías no se ha entregado.— La actitud de los universitarios.— Iglesia hondureña y la revuelta. —

•

TEGUCIGALPA, 14 (UPI). Hubo nuevos choques armados esta mañana en Tegucigalpa entre fuerzas del gobierno y obstinados elementos rebeldes que tratan de derrocar el régimen del Presidente Ramón Villeda Morales, instalado hace 18 meses.

Las fuerzas del gobierno tuvieron que recurrir a morteros y ametralladoras para desalojar a francotiradores rebeldes que habían ocupado dos edificios en el centro de la capital, librándose desde las 6:30 horas un combate de veinte minutos.

Pasa a la Pág. ONCE

Del San Juan de Dios

Denuncian problemas

El Administrador Figuer los señala.— Habla de la poca cooperación del Director Peña Chavarría.— Pide que se haga total reorganización del cuerpo médico. — Recomendaciones a la Junta de P. S.

•

Una serie de problemas bastante peligrosos reseñó el Administrador del Hospital San Juan de Dios en un informe a la Junta de Protección Social de San José.

El Administrador, don Alfonso Figuer Gómez, centra todas o casi todas las causas de la situación en lo que él llama "falta de coordinación con la Dirección del Hospital".

La falta de coordinación con la Dirección del Hospital cons-

Pasa a la Pág. NUEVE

A la izquierda el Administrador del Hospital San Juan de Dios don Alfonso Figuer Gómez quien expuso los problemas a la Junta. A la derecha arriba, personal del Cuerpo Médico conferenciando en la Institución. Abajo, una enorme cantidad de pacientes espera turno en la Consulta Externa y finalmente una vista parcial de un salón de internados. Se busca afanosamente una solución a los problemas hospitalarios. (Fotos Herradora).

A la Corte si aprueban el trezavo

Como último recurso los patronos plantearán la inconstitucionalidad de esta ley. Están dispuestos a su defensa.—

•

Las organizaciones patronales insisten en su tesis de la inconstitucionalidad del proyecto de decimotercer mes obligatorio en la empresa privada. Alegan que de la Constitución no emana ninguna disposición concreta que dé sustento al establecimiento del trezavo.

Argumentan que del texto constitucional sí arrancan en cambio, disposiciones que dan base a ventajas de que disfru-

Pasa a la Pág. NUEVE

Burlados los cafetaleros

Legislativo desecha promesa del Ejecutivo

Beneficiadores esperaban que la Asamblea acogería el proyecto para no pagar impuestos atrasados del 5 por ciento y multas por más de ciento veinte mil colones. Pero no contaban con la sorpresa legislativa ayer. —

•

Por atenerse a la promesa del Poder Ejecutivo, los cafetaleros beneficiadores, tendrán ahora que pagar los impuestos atrasados en su cancelación, más las multas por concepto del atraso del pago del impuesto del 5%.

Pasa a la Pág. NUEVE

No debe competir

Empresa privada con la autónoma

Expresa el Dr. Fernando Trejos Escalante que el Seguro Social debe tener facultad para preparar ciertos productos que los particulares no pueden hacerlo.— En algunos casos es antieconómico para la Caja verse obligada a consumir únicamente artículos elaborados por los particulares. —

• • •

San José, C. R., 13 Julio, 1959
Señor
Director de
LA PRENSA LIBRE.
Don Andrés Borrasé.
Pte.

Estimado señor Director:

Con mucho gusto paso a dar respuesta a las tres preguntas que con fecha 11 de los corrientes me hace la columna "Interpelaciones", de LA PRENSA LIBRE.

Primera pregunta:

—Doctor Trejos Escalante: Como iniciador y propulsor que fue usted hace algunos años del movimiento de libre elección médica en el Seguro Social, ¿piensa revivirlo ahora?

Respuesta:

—En realidad, la Junta Directiva de la Caja Costarricense de Seguro Social no ha terminado de analizar el estudio que encargó a la Gerencia sobre la posibilidad de establecer la libre elección médico en esa Institución. Próximamente se continuará con dicho estudio y tendré oportunidad de dar mi modesta contribución sobre el mismo. Como ya lo he manifestado en muchas oportunidades, para mí esa medida es de vital importancia y la considero complemento importantísimo de la medicina que da el Seguro Social. Solamente argumentos insalva-

Pasa a la Pág. ONCE

Fernando Trejos Escalante

Crédito para combatir enfermedad del cacao

Gerente del Banco en Limón ofreció estos créditos en reunión de ayer si MAI ofrece ayuda de equipos, personal y técnicos.—

• • •

LA PRENSA LIBRE informó en días pasados a sus lectores que los productores de cacao de la región atlántica se hallan muy preocupados con motivo de haberse incrementado varias enfermedades en los cultivos de cacao.

Por gestiones que fueron planteadas, el Ministro de Agricultura e Industrias Lic. don Jorge Borbón Castro impartió instrucciones para que se trasladaran a Limón los Fitopatólogos señores Carlos Bianchini y Car

Pasa a la Pág. ONCE

Impedirán depósito de basuras

CON BARRERA HUMANA

Los miembros de la Junta Progresista del Barrio Sagrada Familia advierten que asumirán esta actitud a partir del próximo viernes. — Se reunió la Comisión que estudia problema del Crematorio.

•

Como habíamos informado en la edición del viernes pasado, se llevó a cabo ayer en horas de la tarde una reunión de la Comisión que está tratando de darle una solución satisfactoria al problema del Crema-

Pasa a la Pág. ONCE

PUNTARENAS CAMBIO SU FISONOMIA CITADINA

Ya no hay ríos de arenas en sus calles.— Los viejos porteños parecieran añorar ahora los trillos entre las minúsculas piedrecillas llevadas por el mar.— Municipalidad dinámica y empeñosa. —

• • •

Puntarenas es otra hoy en día. Ahora está pavimentada. Sus calles ya no son los ríos de arena que antes las inundaba. Los porteños viejos, conservadores, añoran aquellos viejos trillos entre las minúsculas pie-

Pasa a la Pág. DOCE

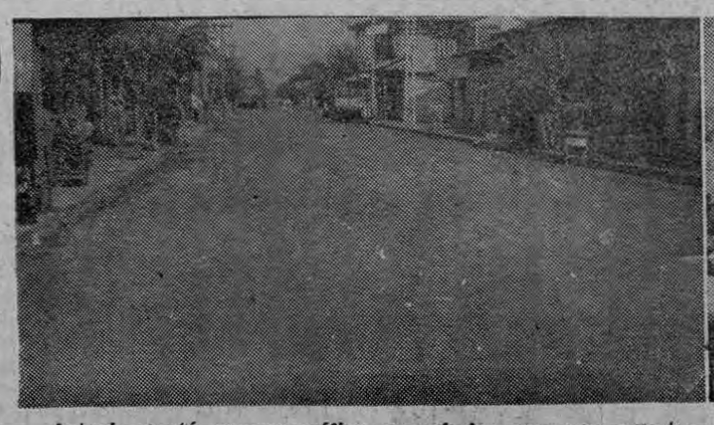

Artavia captó una magnífica panorámica que nos muestra una de las principales calles de Puntarenas tal y como está ahora: pavimentada. En el grupo aparecen, de izquerda a derecha, diputado Lic. Rafael López Garrido; regidor don Lorgio Alvarez Villegas, regidor Presidente don Salvador Tabasch; el Gobernador y Ejecutivo Municipal don Eduardo Angulo Obando y el regidor don Guillermo Bermúdez V.

Este documento es propiedad de la Biblioteca Nacional "Miguel Obregón Lizano" del Sistema Nacional de Bibliotecas del Ministerio de Cultura y Juventud, Costa Rica.

Hechos y Comentarios del Día

* * * * * * * * *

TEMAS DEL MOMENTO

LA SITUACION ECONOMICA NACIONAL

Repetidamente se habla de la situación económica nacional y de cierta crisis ambiente. Nosotros hemos seguido de cerca estas cuestiones de gran importancia porque son problemas que nos corresponden a todos. No hemos ahondado en el tema por diversas raones. No obstante, estimamos que algo debe hacerse para señalar con patriotismo esta realidad. Y para que quienes seguimos de cerca y con el interés dicho estos problemas, nos preocupa ralmente el resultado de las últimas actividades en la economía del país.

Son muchos los factores que arriman a esta situación. Hay que señalarlos con entera franqueza y deben ser objeto de análisis sereno y justo.

Acerca de la realidad fría y clara con que trata el Banco Central las cuestiones económicas que le están encargadas por ley, encontramos del mayor interés el comentario que hace en la "Revista" del mismo, correspondiente al Nº 37 del primer trimestre de este año. En el comentario sobre "La Economía Nacional" y la situación general encontramos apreciaciones que hablan mucho más elocuentemente que lo que nosotros podríamos expresar sobre ello. Para ilustración de nuestros lectores y porque tienen valor inestimable recogemos aquí algunos párrafos de ese comentario.

Mientras nos ocupamos del tema con nuestras propias apreciaciones, damos campo esta tarde a lo expresado por el Banco Central, así:

"SITUACION GENERAL

Al finalizar el primer trimestre de 1959, el cuadro de los principales indicadores monetarios presenta una situación similar a la registrada en años precedentes.

La situación típica del período es un mayor ingreso de divisas extranjeras por concepto de exportaciones que eleva el saldo de las reservas monetarias a niveles superiores, proveyendo a su vez medios de pago de origen externo y aumentando consecuentemente los depósitos bancarios; tal situación coloca en mejor posición los recursos de los bancos nacionales, instituciones que por ello hacen un menor uso del Banco Central a través de la función de redescuento. Igualmente, la mayor disponibilidad del público se refleja en el total de colocaciones de los bancos comerciales que se ven disminuidos por las altas recuperaciones del período.

Dentro de esa tendencia general, el aspecto de mayor importancia lo constituye el aumento en las disponibilidades de divisas extranjeras en poder del Banco Central de Costa Rica cuyo saldo, al final del trimestre, alcanzó la cifra record de 25.9 millones de dólares. Paralelo con ese incremento, los depósitos en cuenta corriente en los bancos alzaron su total en 24.1 millones de colones para llegar a 350.0 millones, siendo notorio a la vez la creciente participación dentro de esa suma, de los depósitos en moneda extranjera. Consecuencia de esta situación y conforme a lo indicado, la cuenta de redescuentos efectuados por el Instituto Central se redujo a menos de la mitad del monto existente en diciembre pasado. Igualmente, el saldo de créditos otorgados por los bancos disminuyó en forma importante.

La situación descrita pareciera ser un patrón clásico para los meses enero-marzo y constituye, por así decirlo, el período de respiro de la economía, de ajuste monetario, para emprender en los meses siguientes la tarea en procura de una mayor producción del país.

Afortunadamente, los temores de crisis que por muchos meses han mantenido en zozobra la economía nacional como consecuencia de la baja en los precios del café, no se han manifestado en la magnitud presupuesta, gracias a un mayor volumen de producción de la cosecha y a nuevos ingresos por otros productos exportables, aspectos que han permitido mantener el saldo de divisas en niveles adecuados para la economía. De tal modo que la idea existente de que 1959 sería un año de equilibrio, ha logrado mayor fuerza al trascurrir los primeros meses.

Quizás el punto inquietante en las perspectivas para el presente año lo constituye la situación fiscal. Conforme a declaraciones del propio señor Ministro de Economía y Hacienda hechas en febrero, existe un faltante de 43.0 millones de colones en el presupuesto de 1959 y un total de cuentas pendientes del año 1958 y anteriores de 7.0 millones, o sea un faltante total de 50.0 millones de colones. Lo anterior se ha confirmado posteriormente en un estudio realizado por el Departamento de Estudios Económicos de la Institución, en el cual se advierten serios indicios de que las rentas, estimadas en 339.7 millones de colones, no producirán posiblemente esa suma, mientras, del lado de los egresos existe un cuantioso faltante para atender los gastos ordinarios del ejercicio. Por otra parte, las posibilidades de obtener ingresos extraordinarios mediante la venta de bonos, el uso de un eventual superávit de Tesorería al efectuarse la liquidación definitiva del presupuesto de 1958, el próximo 30 de junio, o un mayor rendimiento de algunas rentas, no parecen ser prometedoras".

★ ★ ★ ★ ★ ★ ★ ★ ★

LA CORTE SUPREMA DE JUSTICIA Y LA LEY DE SALARIOS DEL PODER JUDICIAL

IV

Párrafos sobresalientes del informe favorable rendido por la comisión dictaminadora integrada por los señores Diputados, Licenciados don Daniel Oduber Quirós, don Alfonso Carro Zúñiga y don Mario Leiva Quirós.

La autonomía económica lograda viene a hacer posible un desarrollo integral del Poder Judicial, y no debemos ocuparnos en nuestro dictamen más que en el aspecto de salarios del Poder Judicial. Pero hemos podido tener datos ciertos de los programas de construcciones, fondos de jubilaciones y pensiones y compra de equipo, así como de las extensiones de la organización judicial con la creación de nuevas oficinas y el nombramiento de nuevos funcionarios y empleados. **Todo esto para corroborar nuestra tesis central que desea ver fortalecido a nuestro Poder Judicial con las mejores condiciones materiales y humanas, para garantía de todos los costarricenses.**

Un país debe medirse en términos de la seriedad y dignidad de su Poder Judicial, y es motivo de orgullo para nosotros, y debe serlo igual para todos los costarricenses, el ver como se ha fortalecido y dignificado ese Poder. El proyecto-ley que estamos ahora dictaminando es un paso más en la consecución de esa seriedad y esa dignidad. Los sueldos que recomienda la Corte no se pueden considerar exagerados si se comparan con los sueldos de la Administración Pública, la empresa privada, y las instituciones autónomas **y son aun menores de lo que requiere el fortalecimiento de nuestras instituciones judiciales.** Por lo menos deja cubierto el período de los próximos años y sujeta a normas claras la política de salarios de ese Poder. La Escala de Sueldos recomendada por el Servicio Civil no ha sido variada. **Aprobemos el proyecto-ley de Salarios del Poder Judicial y estaremos fortaleciendo, de acuerdo con nuestras posibilidades, la vida institucional de la República, llevando a ese Poder ciudadanos que se sientan garantizados al tomar la decisión de dedicar sus vidas al servicio de la justicia.**

La Asociación Nacional de Empleados Judiciales además insistió en la necesidad de incluir un nuevo transitorio, el VII que viniera a proteger a empleados que actualmente tengan un sueldo superior al mínimo que les corresponda en categoría, una vez hecha la clasificación. Nos parece atendible la inquietud de la ANEJ y la misma Corte aceptó la inclusión de ese nuevo transitorio, incluyendo a esos empleados sobrepagados en la categoría correspondiente al sueldo que devengan para todos los efectos de los aumentos futuros y ventajas dentro de esa categoría.

Debe hacerse ver aquí que la escala de salarios de la Administración Pública fue cortada en sus categorías superiores por la Asamblea Legislativa anterior, lo que ha creado un problema serio ya que los profesionales especializados han preferido salir a instituciones autónomas y empresas privadas, obligados por un tope de salarios en el Poder Ejecutivo, que no corresponde a la realidad según se ha comprobado después de haber sido promulgada esa ley de salarios. La Asamblea alegó, para hacer ese corte en la categoría superior de salarios, que el Estado no tenía fondos para hacer frente a esos pagos. El Poder Judicial sí los tiene, y a juicio nuestro la escala debe mantenerse completa, tal como lo han recomendado los técnicos del Servicio Civil, si se quiere tener funcionarios judiciales remunerados justamente.

Hay la creencia en muchos sectores que el funcionario público debe mantenerse mal pagado. Esa concepción feudal del servidor público ya ha desaparecido en la mayor parte de los círculos de opinión nacionales, pero hay gentes que mantienen esas tesis, de mala fe, o porque en sus actividades privadas siguen esa política económica, socialmente negativa. De los servidores del Estado debemos ver con especial cuidado a nuestros maestros y nuestros jueces. El Magisterio Nacional ya ha recibido en los últimos diez años, pruebas evidentes de los gobernantes de que se les reconoce su mérito y se les ayuda a vivir dignamente. Es ahora el turno de hacer justicia a quienes dedican toda una vida al servicio de la justicia, que siempre trae consigo enemistades y sinsabores. **Sólo dignificando, al máximo de las posibilidades económicas del país, la función y carrera judiciales, podemos los que ocasionalmente formamos parte de los otros Poderes de la República, tener la seguridad de fortalecer las instituciones públicas de Costa Rica.**

Vale la pena citar al Doctor Eduardo J. Couture en su obra "Estudios de Derecho Procesal Civil, Tomo I, La Constitución y el Proceso Civil", página 151, cuando nos recuerda q' en Inglaterra los salarios de los jueces se pagan con fondos consolidados del Parlamento, sin la intervención directa del Gobierno, a fin de asegurarles la más absoluta independencia.

En Costa Rica se garantizó la autonomía económica del Poder Judicial por medio de la Reforma Constitucional que hizo la ley Nº 2122 de 22 de mayo de 1957. No podemos más que aceptar como justa la escala de salarios preparada por el Servico Civil y aceptada por la Corte Suprema de Justicia, por unanimidad, en la seguridad de que en esa forma se consolida el deseo del legislador que desde 1935 desea la autonomía de la función judicial, y desde 1949, desean **que se dé diynidad y fuerza a quienes tienen en sus manos la administración de justicia, que es la esencia misma del Estado.**

Correo de la tarde

CONFERENCIA DE CANCILLERES

Por Julio C. Suñol

Resulta interesante ver cómo se va desenvolviendo en el seno de la OEA la política internacional americana. El tira y encoge de las dictaduras y de las democracias, ha venido, por primera vez en mucho tiempo, a darle a ese organismo los cintillos de todos los periódicos del hemisferio y de algunos de Europa.

La habilidad innegable de Raúl Roa y de Marcos Falcón Briceño (Ministro de Relaciones Exteriores de Cuba el primero y delegado venezolano ante la OEA el segundo) ha llevado las acusaciones de Trujillo contra los gobiernos que ellos representan, a un punto en el cual toda la maquinaria jurídica interamericana podría volcarse contra la dictadura de Santo Domingo y quizá también contra la de Nicaragua.

¿Qué es lo que sucede ahora?. Las veintiún naciones americanas acordaron por unanimidad realizar una conferencia de Ministros de Relaciones Exteriores para tratar de los problemas del Caribe en particular y del continente en general. Dicho cónclave se efectuaría presuntamente en Santiago de Chile a mediados del mes de agosto. Ya el Embajador chileno —quien a la semana de estar fungiendo como delegado en la OEA se constituyó en hombre clave del organismo por sus acertadas intervenciones— ofreció a su país como sede. Apenas se votó la moción de reunión y ésta fue aprobada, el enviado austral hizo ver que su nación aspiraba a servir como centro de estas deliberaciones.

Por supuesto que antes de la petición del chileno Mueller, Virgilio Díaz Ordóñez habló de nuevo contra Cuba y Venezuela, aunque sin citar a ningún país con su nombre propio.

Dijo que las patrias de Martí y de Bolívar estaban tratando de impedir que la OEA observase "las situaciones que amenazan la paz en el continente". También acusó a las dos Repúblicas de estar pretendiendo crear un veto de bolsillo destinado a servir a sus intereses (como si fuera que los delegados al organismo van a defender otros intereses que no sean los propios).

Pero en toda esta palabrería hueca del trujillato, no se podía ni se debía ver más que la aceptación plena de la derrota diplomática de la dictadura.

Además, se podía observar que Díaz Ordóñez, el alabardero de la chapitocracia, olfateaba perfectamente qué era lo que podía suceder en Santiago cuando los Cancilleres llegaran allí para analizar cuidadosamente los problemas del Caribe y de todo el continente.

Díaz Ordóñez, que conoce al dedillo la Carta de la OEA y que ha podido saber quiénes son los delegados cubano y venezolano, no dudó seguro ni un momento, que Venezuela y Cuba cuando votaron favorablemente la moción para la reunión de Cancilleres, ya tenían su estrategia planeada.

Retrocedamos en el tiempo. Recordemos que la semana pasada Venezuela presentó una moción tendiente a conseguir que la Organización pospusiera la votación para decidir sobre la conferencia de Ministros de RR. EE. Esa mocion fue aprobada. En el interim, presuntamente los delegados de países democráticos cambiaron impresiones. Y de las conversacioens habidas probablemente salió la idea de apoyar el cónclave a sabiendas de que allí podían suceder muchas cosas diferentes a las que Trujillo y sus socios querían.

Por ejemplo, podría ser que hubiesen acordado darle pleno apoyo a la reunión de Cancilleres. Ir a Santiago o al sitio que se escogiera. Y una vez reunidos, hacer cuestión del artículo 5 de la Carta de la Organización de Estados Americanos. Ese artículo habla de que sólo tienen derecho a estar en la OEA los gobiernos que sean representativos. A contrario sensu, las dictaduras que han llegado al poder a contrapelo de la opinión pública, no tienen nada que hacer en ese organismo.

Si las cosas discurren de esta forma, ya tendremos para rato con los debates que se producirían. Habrá ataques no sólo contra el gobierno de Trujillo, sino también contra los regímenes de Haití, Nicaragua y Paraguay. Y la OEA se metería entonces en un zipizape que estaría llamado a hacer historia. Historia de la grande.

Y estos razonamientos tienen mayor validez, si advertimos que Cuba y Venezuela estuvieron originalmente opuestos a la Conferencia de Cancilleres. Oposición que lanzaron en la noche a la ma-

Glorioso día de Francia

Para el Excmo. Embajador de Francia y Madame Phillipe Perier.

Asistí el día 14 de Julio de 1928 en París, con mi gran amigo de toda la vida H.A.C.F., a la celebración de la conquista de los derechos del hombre. Desde el boulevard Saint Michel hasta la Plaza de la Concordia pudimos palpar, con todos los sentidos, la maravilla de aquel acto ecuménico porque esa fecha interesa igualmente a toda la Humanidad.

Todos los años se habla, en todo el mundo, de la Bastilla, de la palpitación gigantesca de este gran corazón de la Tierra que es La Ciudad Luz. Porque sangre luminosa recorre por todas sus venas y trasciende, en fulgores, todas las fronteras humanas.

Hoy queremos recordar ese hecho histórico, de un modo diferente. Pensando en la inmensa capacidad de trascendencia de la cultura francesa, que se expande igualmente al través de las grandes potencias, de las medianas y de los pequeños países, con intensidad semejante. Si es cierto que a mayor poder cultural existe una mayor capacidad expansiva, Francia ha demostrado desde largos siglos —desde Montaigne y Rabelais hasta más acá de la Pléyade— que la suya es de las más poderosas de la época moderna. De esta suerte su idioma ha ocupado y sigue ocupando, un primer lugar cultural en la Diplomacia de ambos mundos. Su don de síntesis, su transparencia verbal, su exactitud matemática; su equilibrado reparto fonético, agentes de una filosofía riquísima en tonos y de una literatura multiforme e inacabable, han hecho de este idioma un signo mental de superioridad indiscutible al que no pueden compararsele sino aquellos otros que representan con él, la dignidad del hombre en sus más altas esferas. Por eso es que la Revolución Francesa se expandió en beneficios hacia todos los rumbos geográficos de la tierra. Y por eso la diplomacia habla francés, lo mismo que la filosofía y la literatura.

Movimientos más grandes se han producido en la Historia, en función de la fuerza, pero ninguno en sentido social más agudo, al menos en el marco de estos cuatro últimos siglos, que el señalado con la caída de La Bastilla, cuyas consecuencias celebramos también en este catorce de julio.

En este día nos es grato pensar en el pueblo francés, redimido siempre por el vigor de sus grandes hombres, del palacio y de la calle, del gabinete y de la cantera, de la ciencia y del derecho, de la poesía, de la música y de la escultura, la arquitectura y la literatura, porque no hay espacio en que Francia no haya abierto las alas o no haya tremolado su antorcha ecuménica, en provecho de la igualdad, de la fraternidad y la libertad de todos los hombres.

MOISES VINCENZI

★ ★ ★ ★ ★ ★

14 DE JULIO: LOS DERECHOS DEL HOMBRE

"Allons, enfants de la Patrie,
Le jour de gloire est arrivé;
Contre nous de la tyranie,
L'étendard sanglat est levé."...

El gran Capitán Claude-Joseph Rouget de Lisle, hallándose en la guarnición de Estrasburgo, el 24 de abril de 1792 años después de la gran acción popular que fue la toma y quema de La Bastilla por los ciudadanos de París, hubo de realizar el milagro estupendo de concretar en la letra y en la melodía, el espíritu francés.

Francia, cuna de libertades, dio a la humanidad el 14 de julio de 1789 la expresión cimera de su arrojo y de su sublime decisión en pro de los derechos del hombre. En el gesto del pueblo de París echando abajo los muros de la inmensa fortaleza donde sufrían tormento y encierro en los fosos malolientes, centenares de hombres de todas las condiciones, luchando contra el absolutismo, hasta la muerte, escribió con sangre el poema más grandioso de los últimos siglos. El pueblo materializó las grandes ideas de libertad e independencia y Francia abrió el capítulo de la Edad Contemporánea con los principios sustantivos de la Igualdad, la Fraternidad y la Justicia, legándolos como el evangelio maravilloso de una humanidad mejor.

Han pasado los tiempos. El mundo sigue viviendo al conjuro de esos términos preciosos. Francia continúa, como estrella en el cenit, en la estimación y en el corazón de todos los hombres. El gorro frigio que calaron sobre la imagen de la Patria los franceses, continúa como símbolo de redención en toda parte. El mundo de hoy sigue imbuído de las nobles ideas de fraternidad, igualdad y justicia y por ellas lucha sin descanso. Pero el espíritu de Francia, querido y respetado convertido en credo de las generaciones, sufre eclipses —acaso pasajeros, pero eclipses al fin— aun en la propia Cuna de los Derechos del Hombre. Allí están los hechos insólitos del Norte de Africa, donde la opresión del ejército francés es manifiesta y mantiene sumido en el cono de sombra el alma libertaria de un pueblo. Y continúa Cayena como un oprobio frente a las costas de un continente ancho que aspira a ser pujantemente libre.

Son lunares, sin duda alguna, del alma de Francia que se ha dado generosa en pro de las más elevadas causas de la civilización y del progreso. Acaso podrían llamarse mataduras sobre el lomo del potro libérrimo pasmo de los siglos, de la Galia feliz. Los anotamos, a guisa de reparo, porque los hombres libres de todo el haz de la tierra sentimos como nuestro el espíritu de Francia. El sigue siendo luminaria portentosa que enciende las conciencias y guía a los humanos por los mejores senderos.

No ha mucho, esa Francia que no declina, antes bien: hace reverdecer sus laureles y se manifiesta más pujante que nunca en los momentos difíciles y cruciales de la humanidad, era presa de la mayor debacle que registrara en su historia contemporánea. Pareció eclipsarse ese radiante sol que había sido siempre con la ocupación. Un hombre simbolizó a la Francia de alma grande: De Gaulle, poniéndose al frente de la resistencia a la ocupación teutónica. Y Francia volvió a salir de esas turbias aguas y se levantó nuevamente pujante. De Gaulle —hoy su Presidente por la voluntad imperativa de todo un pueblo— la abstrajo de la división y del vórtice de la rebelión, para colocarla de nuevo una y grande, generosa y cordial.

Francia que vio arribar su día de gloria un 14 de julio, ha de mantenerlo espléndido, alejando los lunares que contradicen su grandeza y su gloria, para mantenerse como la abanderada suprema de la Igualdad, la Justicia y la Fraternidad que ha de vivir la humanidad futura, libre de temores.

Al Pueblo Francés y a su Gobierno, el homenaje de profunda admiración y simpatía, de nuestro vespertino.

* * * * * *

LA INDUSTRIA BANANERA ES BASICA PARA LA ECONOMIA DE HONDURAS

TEGUCIGALPA. — El Gerente del Banco de Honduras, don Enrique Chinchilla, ha declarado que "la economía de Honduras está basada más que todo, en las actividades que desarrollan las compañías fruteras en el norte del país".

El conocido banquero dijo en un reportaje para el diario El Día que para él esas actividades "son las columnas principales en que descansa la economía del país".

Agregó que "la mengua de cualquiera de ellas ocasiona desequilibrio".

Una de las empresas fruteras que operan en el norte de la República es la Tela Railroad Company, subsidiaria de la United Fruit Company. Sus numerosas fincas de bananos se encuentran situadas en los Departamentos de Cortés, Atlántida y Yoro.

El año pasado la Tela Railroad Company exportó ocho millones trescientos mil racimos de bananos.

Los matutinos dijeron

Diario de C. Rica

Información:

El trezavo mes es un derecho de los trabajadores. Como tal debe formularse una reforma al Código de Trabajo. Me correspondió impulsar ese sistema para los empleados del Gobierno, cuando era Ministro de Hacienda en la Administración Ulate y posteriormente en el Consejo de Producción: son declaraciones del Ministro Hernández Volio.

●

En feroz lucha de clases va a trocarse la naciente campaña política. El ya candidato a la Presidencia por el Liberación Nacional, don Daniel Oduber, se manifiesta dispuesto a desatarla. Ha dicho que sacará a la reacción, representada en las fuerzas económicas, de su guarida del Club Unión.

Editorial:

(No hay-

★

La Nación

Información:

Candidato el Lic. Luis Demetrio Tinoco, para la Secretaría General de la Organización de Estados Centroamericanos. Para su elección en ese importante cargo, sustituyendo al señor Guillermo Trabanino, cuyo período termina en octubre próximo, el Lic. Tinoco Castro cuenta con los votos de tres países.

●

No está preparada la industria farmacéutica nacional, para hacer frente a las necesidades que en materia de productos terapéuticos necesitan los hospitales del país. Y sin que tenga que ver nada con el tema que nos ocupa, ya es hora de que en nuestro país se controle la propaganda que muchos laboratorios hacen: réplica de los doctores Carlos Pereira y Rodrigo Gutiérrez.

Editorial:

Contestando al ICE: "Lo malo de la contratación telefónica es que nació, surgió y se terminó con lo que pudiéramos llamar antena direccional hacia La Centrale. Tenemos la convicción de que quienes tienen la responsabilidad del ICE, creen sinceramente que el contrato con La Centrale es la solución del problema. Nosotros pensamos que con asesores ajenos al interés comercial, se habría tomado una solución mejor y más viable".

★

La República

Información:

Embajadores verán el armamento capturado en Punta Llorona. Una fuente merecedora de confianza dijo ayer que el Poder Ejecutivo tenía el propósito de convocar a una reunión del Cuerpo Diplomático para que conociera el armamento capturado en Punta Llorona. El Ministro de Relaciones declaró, sin embargo, que el Gobierno no lo ha decidido.

●

Grave situación obrero-patronal en Térraba. La empresa que construye el puente sobre el Río Térraba, "suspendió" hasta nuevo aviso a sus 49 trabajadores, alegando fuerza mayor. Los trabajadores afirman que el rio está en su cauce normal. Los trabajadores piden la intervención de los diputados Villalobos Arce y Aguiluz.

Editorial:

Teléfonos y especulaciones: "La interpretación más inocente que puede dársele a la especulación periodística de "La Nación", consiste en que la prensa del gobierno calcula, y le duele, que si el contrato telefónico con La Centrale resulta exitoso, el mérito puede gueres, quien trajo la inquietud sobre el pésimo servicio telefónico que todos padecemos, y su posible solución".

Este documento es propiedad de la Biblioteca Nacional "Miguel Obregón Lizano" del Sistema Nacional de Bibliotecas del Ministerio de Cultura y Juventud, Costa Rica.

Desde la Barra de Prensa

Que los cafetaleros paguen impuestos atrasados y multas

En la sesión parlamentaria de ayer, en trámite de segundos debates, se aprobaron dos proyectos de iniciativa del Tribunal Supremo de Elecciones.

El primero se refiere a la anulación del requisito de firma de la autoridad que entrega cédulas de identidad, en tales documentos. El segundo es el que establece la obligatoriedad, de todos los costarricenses mayores de veinte años, de adquirir y portar su cédula.

TRASPASO A LA ANDE

Por 21 votos favorables contra 20 quedó firme el traspaso de una valiosa propiedad del Estado a la Asociación Nacional de Educadores. Se trata de la donación de la propiedad que actualmente ocupa la ANDE en esta ciudad.

No prosperó la revisión planteada por el diputado Fonseca Zúñiga. Precisamente faltó un voto, para volver a repetir el empate de la votación, tal como había ocurrido el viernes anterior. Faltó el voto de uno de los diputados que más combatieron ese traspaso, el voto del diputado liberacionista señor Cordero Croceri, que ayer no estuvo en la Asamblea.

Quedó firme pues, repetimos la aprobación en trámite de tercero y último debate, el traspaso de la propiedad del Estado a la ANDE.

ARANCEL DE ADUANAS

En tercer debate se aprobó la modificación al arancel de aduanas, partida 969, cocinas, hornillos y calentadores para agua, etc.

CONTRA LOS INTERESES DE LOS CAFETALEROS

En trámite de tercer debate, casi inesperadamente, se rechazó el proyecto del Poder Ejecutivo, que condona el pago de multas, que deben satisfacer al fisco los cafetaleros, por concepto del atraso en la cancelación de los impuestos sobre el café del 5%.

El Poder Ejecutivo y los cafetaleros han alegado que si no se ha pagado puntualmente el impuesto del 5%, es debido a las repercusiones de los convenios internacionales del café, que han afectado el desarrollo normal de las operaciones de venta.

El diputado Volio Jiménez combatió el proyecto. El diputado Alonso Andrés lo defendió.

Finalmente, la Asamblea se pronunció, por votación de mayoría, contra el proyecto. De manera pues que los cafetaleros tendrán que pagar los impuestos del cinco por ciento, mas el pago adicional de las multas, por el atraso en la cancelación de los mismos impuestos.

PLATA PARA EL TRIBUNAL ELECTORAL

Con dispensa de trámites y en primer debate se aprobó un proyecto del diputado Oduber Quirós, que destina una fuerte suma de dinero para los organismos electorales.

Se trata de ₡ 1,169.500,00 para dar impulso a la creación de 31 oficinas regionales del Tribunal Supremo de Elecciones, que se ocupen de la cedulación y el empadronamiento de oficio, y que ayuden a los ciudadanos a la obtención de su respectiva cédula de identidad.

Los dineros se toman del sobrante de la partida para amortización e intereses de la deuda pública.

CREDITOS DEL SEGURO SOCIAL

Entró a discutirse en trámite de primer debate el proyecto que autoriza a la Caja de Seguro Social para invertir reservas del régimen de invalidez, vejez y muerte en préstamos hipotecarios con un interés hasta del ocho por ciento anual.

El asunto se discutió por algún rato, sin definirse nada, en concreto.

Punta de lápiz más peligrosa

EXPLICAMOS previamente y solicitamos la excusa muy cumplida al señor Presidente de la República, Lic. don Mario Echandi, de un grave error sufrido en la formación de nuestra Primera Página del sábado último. Con el mismo título que estamos dando ahora se publicó una manifestación de ciudadanos de Alajuela en relación con la diputada doña Marta Saborío de Solera que nada tenía que ver, en absoluto, con el título de la entrevista del señor Presidente Echandi con el periodista argentino señor Rizzuto. El texto de esa entrevista dice así:

Recogemos el texto de la interesante y sugestiva entrevista que el Director de la revista argentina "Veritas", Dr. don Antonio Rizzuto h. hizo al señor Presidente don Mario Echandi. El señor Rizzuto estuvo en Costa Rica recientemente y se hizo el propósito de ver al mandatario. Tres interesantes preguntas le formuló, que éste contestó de seguido y que dejan claramente dicho su pensamiento sobre los tres temas que le son comunes al señor Presidente. La citada Revista nos acaba de llegar por correo aéreo y la entrevista referida dice:

VERITAS.—¿Entiende V. E. como presidente de una república democrática y respetuosa del derecho de la libre expresión, que no se conspira contra ese derecho cuando el periodista suprime deliberadamente una noticia que considere peligrosa para la tranquilidad pública o cree que debe darla a publicidad afrontando todos los riesgos?

PRESIDENTE.—Ha sido costumbre en mi país que el diálogo entre la presidencia y la opinión pública se realice a través del periodismo. Como usted ha dicho en su pregunta, es Costa Rica una república democrática y respetuosa del derecho de la libre expresión, y de ahí que tengamos por la prensa un gran respeto y la consideremos un verdadero poder. En mi viaje a los Estados Unidos expresé en uno de mis discursos que la punta de un lápiz es mucho más peligrosa que una ametralladora, y la historia lo demuestra. El grado del adelanto cultural de un pueblo lo muestra su periodismo, y, en consecuencia, el respeto que por él tienen los gobernantes y gobernados. Concretándome a su pregunta, señor Rizzuto, le diré que la prensa tiene una gran responsabilidad, y por ende, tiene derechos —que bien defiende— y también obligaciones. Dentro de esa responsabilidad, parecida o igual que las grandes funciones del poder público, debe saber reservar o callar algunas noticias que puedan alterar el orden público, sin afectar por ello la autodefensa del derecho a la libre expresión. Es decir, prensa libre pero responsable.

V.—Como candidato a la presidencia aspiraba V. E. a trocar los armamentos recibidos del exterior por tractores, arados y útiles de labranza y consideraba posible llegar paulatinamente a la supresión de muchos impuestos: ¿en qué forma ha logrado su administración cumplir con aquellos propósitos?

P.—Mi gobierno presentó un primer proyecto que la Legislatura convirtió en ley: la supresión de los impuestos a todos los fertilizantes para la agricultura. Es éste un primer paso desde mayo del año anterior en que me hice cargo de la primera magistratura y paulatinamente presentaremos otros proyectos tendientes a lograr una mayor ayuda a la agricultura. La baja del precio del café en el mercado mundial no facilita mi iniciativa, pues debemos cuidar que los ingresos por distintos conceptos no mermen y causen un déficit fiscal, que luego gravitaría sobre todos los habitantes. En cuanto a trocar armamentos por arados y tractores, en eso estamos. La Constitución proscribe el ejército como institución permanente del Estado y por eso trataré de vender todas las armas q' pueda.

V.—¿Cuáles son los resultados esenciales, desde el punto de vista de Costa Rica, que este país puede esperar de la llamada "Operación Panamericana", a punto de concretarse entre las 21 repúblicas del Hemisferio?

P.—Considero que los Estados Unidos de Norte América tienen que facilitar a América Latina el mayor número posible de créditos a fin de desarrollar sus riquezas. Si no se logra esto, no existirá resultado práctico y efectivo de la "Operación Panamericana". Uno de los puntos a resolver, en mi concepto, es el problema del café, cuya baja de precio en el mercado mundial creó un grave problema a los 14 países productores de dicho grano en América Latina. Mi criterio ya manifestado es que uno de los países más o menos grandes en su producción (pues Costa Rica sólo produce un millón cien mil quintales) sacrifique su cosecha de café y lo que deja de percibir por tal concepto, lo recibiría en la prioridad que los otros trece darían en la importación de otros productos o manufacturas. Este convenio podría muy bien concertarse ahora y se daría un ejemplo de practicidad en materia económica, bajo el contralor de la organización que llevará a cabo, dentro de pocos días, la llamada "Operación Panamericana".

LAS OPORTUNIDADES
DE ESTA SEMANA...
en su casa amiga

AUTOMOVILES:

—1 DODGE 1958, tipo lujoso, como nuevo
—1 DESOTO 1956, Station de 6 pasajeros
—1 DODGE 1955, 4 puertas
—1 PLYMOUTH 1955, Station 4 puertas 9 pasajeros
—1 LAND ROVER 1957, Jeep, muy entero
—1 Cuña Convertible 1955, tipo Europeo
—1 CHEVROLET, de un solo dueño

PICK-UPS:

—Un DODGE 1958, casi nuevo de ¾ tonelada
—Un WLLYS 1957, doble tracción, casi nuevo
—Un DODGE 1954, Camioncito de 1½ toneladas
—Un MORRIS 1955, de ¼ tonelada
—Un FARGO 1954 POWER WAGON, excelente estado

GONZALO CALDERON E. LTDA.
Calle del Pacífico

GONZALO CALDERON E.
Gerente.

SI YO FUERA
GOBERNADOR DE CARTAGO,

prohibiría usar la carretera San José-Cartago para realizar propaganda de carácter religioso, pues se está produciendo el caso insólito de que sectas protestantes tratan de propagar sus doctrinas pintando en la carretera enormes rótulos alusivos a sus creencias.

Preguntaría a los católicos qué piensan acerca de mi pasividad en evitar que los protestantes utilicen una vía pública para hacerle propaganda a sus doctrinas.

IRAZU.

Por qué...

la Municipalidad de Guadalupe, al conceder permiso para construcción de casas, no exige aceras y tanques sépticos, como por ejemplo en el barrio situado de la escuela 200 varas al norte y 125 al este?

SERA QUE... los señores munícipes y encargados de otorgar esos permisos de construcción consideran que es mejor que las gentes transiten por huecos y no por aceras, porque los huecos embellecen más a una urbanización?

SERA QUE... los señores munícipes consideran que los pozos negros son más elegantes y deben de existir como criaderos de moscas, portadoras de epidemias?

SERA QUE... le da miedo a los señores munícipes exigir q' en toda nueva construcción se exija la acera y el tanque séptico a fin de lograr una mejor urbanización?

GUADALUPANO.

Tienen la palabra los munícipes de Guadalupe.

Cuál desea usted?

La verdad es que lo que usted desea es esto: "comprar lo mejor por su dinero", y lo mejor por su dinero se lo ofrece Philips.

Precio por precio, cada receptor Philips tiene más características técnicas que cualquier otra marca.

Sí, Philips le da a Ud. más en cada radio . . . más valor por su dinero, más auténtico placer radiofónico.

Escoja hoy mismo el modelo Philips que usted necesita.

Modelo PERSONAL
Edición de bolsillo, 7 transistores, potente
₡ 325.00

Modelo RIVIERA
Radio portátil de 2 bandas, 8 transistores
₡ 495.00

Modelo OBERTURA
Con efecto de reverberación 5 bandas, 8 tubos
₡ 1.150.00

SE OYE MEJOR EN UN RADIO PHILIPS

Universal
CARLOS FEDERSPIEL & CO. S. A.
Y SUS DISTRIBUIDORES PHILIPS EN TODO EL PAIS

Nunca como ahora... al alcance de su mano!

La caja registradora "NATIONAL" JAMAS ha sido superada.

Es un valor real y efectivo después de años y años de uso satisfactorio.

Hay un modelo para Usted!
Verdadera ganga en precio y condiciones

CELEBRANDO LAS "BODAS DE DIAM ANTE" — 75 AÑOS DE SERVICIO

J. M. KEITH, S. A.
KEITH Y RAMIREZ

Este documento es propiedad de la Biblioteca Nacional "Miguel Obregón Lizano" del Sistema Nacional de Bibliotecas del Ministerio de Cultura y Juventud, Costa Rica.

NORTEAMERICANOS ESTAN APRENDIENDO MUCHO SOBRE CAFE

* *

LA VIGILANCIA DE LA POLICIA JUVENIL ES SALUDABLE PARA LOS NIÑOS

San José, 8 de julio de 1959.
Señor
Director de
LA PRENSA LIBRE
Estimado señor:

En su edición del sábado LA PRENSA LIBRE, bajo su competente dirección, publicó en la Columna "Comenta un Ciudadano", apreciaciones de don Arnoldo Campos B. sobre la creación del cuerpo de Inspectores Juveniles que está organizándose y se desea quede al amparo del Patronato Nacional de la Infancia. Para aclarar las inquietudes gentilmente expuestas por el comentarista, ruego a usted concederme espacio y dar a luz pública, lo siguiente, anticipándole mi gratitud.

El niño sigue siendo el objeto de todos los desvelos y de todas las predilecciones del conglomerado social. De tal modo el Patronato Nacional de la Infancia tuvo la dominante preocupación por ser apto, primordialmente para cumplir su misión de asistencia de tutela, de educación y de formación en su más amplio sentido, sobre todo los niños que quedan al desamparo de las familias, deambulando por las calles aun en horas de la noche expuestos a la contaminación de los malos ejemplos o a la acción corrosiva de las sociedades que, con la obsesión de estar junto a estos pequeños, fundó la Policía Juvenil que vela desde entonces en el sentido de que se cuide de estos niños que, por causas diversas, siempre lamentables, no pueden ser atendidos por sus padres o encargados. Al crearla se pensó en el alivio de muchas necesidades urgentes, ya que sin duda para los que tienen la responsabilidad de la vida y de la educación de un pequeño, debe ser motivo de angustia el no poder hacer frente a ella. Es obra de esa Policía Juvenil, la asistencia de la niñez y la formación de los niños tarea encomendada al Patronato de la Infancia, que tiene en ella motivo de preocupación y trata de hallar la forma más rápida y eficaz de cumplir este honroso encargo cerca de los niños cuyas circunstancias de abandono familiar los hacen especialmente acreedores a su cuidado. La acción de esa Policía se lleva a cabo de manera inteligente y se aplica a los casos con pleno conocimiento de causa y con el deseo no sólo de aliviar momentáneamente una situación determinada, sino de resolver de la manera más amplia y duradera posible un difícil problema social. Tiene por norma hacer compatible la justicia con la generosidad, por lo que acoge a los niños desde la calle, con malas inclinaciones y deficiente salud para devolverlos al seno de la sociedad, instruídos, educados y sanos de cuerpo y alma. En poco tiempo, con un sencillo acuerdo entre el Patronato de la Infancia y un grupo de jóvenes entusiastas y animados de un alto sentido de cooperación y de espíritu cristiano, se ha realizado el hecho de que quedasen perfectamente organizadas las tareas para el cuido de millares de niños q' con el mayor afecto, son tratados y cuidados para devolverlos a la patria q' los vió nacer. El Patronato Nacional de la Infancia, está decidido a cuidar de verdad a los niños que a él se encomiendan pero quiere y desea que todos los ciudadanos presten su eficaz ayuda para lograr la formación de los niños y cree que es lo menos que puede pedir cuando viene a sustituir los deberes de paternidad que no podían completarse por falta de los propios padres de los menores. Se cuenta en la actualidad con dos casas por el momento para acoger los niños y con un médico que los asiste. No olvida el Patronato que el mejor modo de ayudar a los niños, es a veces iniciar la ayuda en el propio corazón de sus padres. Así lo entiende, porque nunca, ni aun en los casos de orfandad separa mentalmente la existencia de los chicos de la existencia de quienes naturalmente están llamados a su guarda y educación. El ideal del Patronato es ayudar conjuntamente a los padres y a los hijos. Por eso, aun a costa de gastos que sólo una interpretación errada y frívola de los hechos podía calificar de dispendiosa, atiende a estas necesidades fundamentales. Es nuestro mayor consuelo, comprobar como hasta en los casos de mayor urgencia llega a tiempo el remedio que cierra por qué no decirlo, el paso a la desesperación y hasta a la muerte. Los jóvenes que se encargan desinteresadamente de servir de inspectores, se han constituído en servidores del Patronato. La Prensa ha cumplido son solicitud el deber periodístico de anunciar la existencia de esta Institución, el desarrollo de sus servicios e incluso los merecimientos de su obra, para que se forme una idea justa de las posibilidades y carácter de la misión de los jóvenes inspectores juveniles a nuestro cargo. Dadas por el Patronato de la Infancia las normas directrices que debían seguirse para ayudar a los asistidos, se nombraron los inspectores juveniles constituyéndose una institución bien regida, atenida a norma de orden en su funcionamiento y quehaceres y los inspectores juveniles han estado presentes en los más distintos barrios de la ciudad, para acudir a todas las necesidades de los menores desamparados. Estos inspectores están inspirados y han surgido al servicio de una realidad más humilde, pero a la vez más reconfortante que la filosofía y la legislación; son las prácticas del bien con ocasión de la obra de asistencia que les ha sido confiada y nunca pretendió fundar una nueva doctrina de la caridad y la asistencia social, porque desde Cristo hay sólo una doctrina. En realidad nuestros inspectores no son militares ni actúan en rango de tales. Es verdad que hubo escogimiento de jóvenes capaces moral e intelectualmente para servir las funciones de inspectores, pero lejos de constituir ello un obstáculo, es un beneficio, ya que no son meros guardianes de niños abandonados, sino más bien, sus amigos, sus protectores. La vigilancia se efectúa con amor y no engendrando temor. Ni se tiene el concepto de que los chicos abandonados sean delincuentes, ni hay ánimo de mortificación para ellos. Se les lleva con cariño a una oficina central donde se les toman sus datos y los propios inspectores cuidan de ellos, atienden a sus necesidades y así logran hacer un bien social, coadyuvando simplemente con los padres y encargados cuando los hay y en su efecto buscando casa y abrigo apropiado para el menor abandonado. Hacer q' nuestros jóvens se inspiren en el bien, lejos de ser odioso para estudiantes y distraerlos de sus tareas de tales, las forma como ejemplo de ciudadanos y de hombres.

Me suscribo del señor Director, atentamente,

Ramón Luis Chávez Chávez

Trabajador Social del Patronato Nacional de la Infancia y Director de los Inspectores Juveniles.

En el Cantón de Nicoya imparten lecciones bajo un "Matapalo"

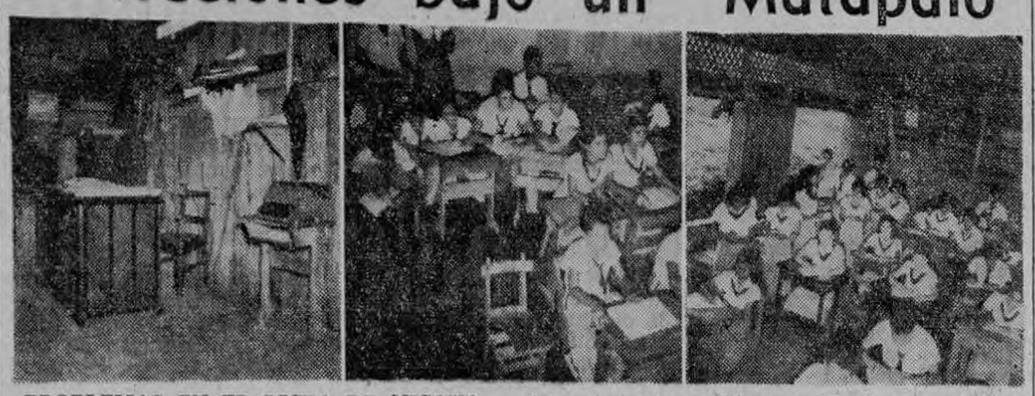

PROBLEMAS EN EL LICEO DE NICOYA.— La composición gráfica que ilustra la nota enviada por don Víctor Manuel Ramírez, sobre problemas para el funcionamiento en el Liceo de Nicoya, presenta de izquierda a derecha: Un paraguas, indispensable en ese Liceo, ya que sin él, los Profesores no pueden impartir lecciones. El otro aspecto ilustra sobre el ruinoso mobiliario donde los alumnos reciben clases bajo el agua que se cuela por doquier y por último se puede apreciar a los alumnos de pie, pues muchos no tienen en qué sentarse

De Nicoya nos escribe don Víctor Manuel Ramírez, para enterarnos de los siguientes problemas educativos en ese cantón.

"En conversación que sostuve con el Director del Liceo de Nicoya, se me invitó para visitar ese plantel educativo. Como pintoresco el Liceo es muy bonito, pero grande fue mi sorpresa, así como desagradable, al enterarme que se imparten clases bajo un "matapalo", ya que habiendo llovido el día anterior, las aulas estaban inundadas pues las goteras abundan en todo el local. Cabe agregar que los Profesores tienen que cumplir su cometido cubriéndose con paraguas y los alumnos reciben de pie las lecciones, ya que no hay en qué sentarse, como tampoco hay sillas ni otros mobiliarios para atender las más apremiantes necesidades.

NO MAS DE CINCO

En la Casa España, patrocinada por el Rotario y con poca asistencia hubo reunión para comentar las bondades del sexto año en la secundaria, que festivamente aprobó el Consejo Superior de Educación. Entiendo que solamente la doctora Gamboa hizo atinadas observaciones, pero aplaudió la idea y desestimó la práctica.

En este importante asunto ni la idea es luminosa y la práctica es negativa.

No necesita el adolescente más de cinco años para afianzar sólidamente su futura profesión, arte u oficio. No entra en esto la especialización porque de suyo la universidad no puede llenar ese requisito. Con la facilidad que se amplía el tiempo para retener a los jóvenes en asuntos que no hacen crecer su cultura y menos la educación, no se puede, atolondradamente concebir la nueva forma pedagógica, que como la generación espontánea haga surgir distinta personalidad en el joven estudiante, víctima contemporánea de otro ensayo.

Si se busca mayor rendimiento en el bachiller cuando toca las puertas de la tercera etapa, no se consigue alargando un año más la secundaria con aburridas repeticiones, sino realizando sincera observación de las deficiencias actuales y presentar la receta. ¿Cuáles serán los puntos sobre los cuales debe ponerse la mira? Revisión de programas, selección de profesores y buen provecho del tiempo lectivo.

En ese trípode bien constituído estará firme nuestra segunda enseñanza. Todo lo demás no pasa de ser demagogia pedagógica y excesiva sobreestimación personal.

Al considerar el daño socioeconómico que alienta esa reforma al hogar y al Estado, toda operación aritmética está formando corriente opuesta a la reforma, que a la postre es el traje de la cultura.

Francisco Rivera A.
Alajuela.

Comisión salió a estudiar problemas de La Libertad

Ha venido ocupándose LA PRENSA LIBRE, por el interés social del problema, acerca de acontecimientos que se han producido en la colonia agrícola "La Libertad".

Dimos a conocer los puntos de vista tanto del Instituto Nacional de Vivienda y Urbanismo como del Ministerio de Agricultura e Industrias que son los que en forma cooperativa han venido desarrollando el programa colónico de "La Libertad".

Con objeto de estudiar sobre el terreno los problemas que han surgido, y tratar de resolverlos de la mejor manera posible para que el desenvolvimiento de la colonia no sufra nuevos tropiezos, salió para "La Libertad" una comisión integrada por personeros del Instituto de Vivienda y del Ministerio de Agricultura.

Los integrantes de la comisión permanecerán algunos días en la colonia, y cambiarán impresiones con los colonos con el propósito de encontrar solución adecuada a los problemas que han surgido.

La cañería del Sur convertida en un "pascón"

Si señores; así como suena. Y no se crea que se trata de huecos en los tubos conductores del líquido. Pero son tantas las conexiones que se le han hecho; son tantas las "pegas" que tiene, que los tubos originales casi ni se conocen. Verdaderamente es una lástima que con tanta frescura arruinen para siempre una obra que costó la bicoca de SEIS MILLONES DE COLONES, cuyo financiamiento y costo se especificó como exclusiva para los Barrios del Sur.

Sin embargo, han llegado los otros, los técnicos y dispusieron cambiarlo todo. Y ahí tenemos a la pobre cañería de los Barrios del Sur convertida en una aspersión. Pegas por todas partes. Como consecuencia de esto, aplicamos aquellos de que "ni prestaron el hacha, ni picaron la leña". No hay agua en los Barrios del Sur ni tampoco llega a las partes de las "pegas". ¿Qué vamos a hacer? ¿Serán cosas de la política?

REGRESO FUNCIONARIO DEL MINISTERIO DE TRABAJO

Después de estudiar por 11 meses métodos de administración de los sistemas de aprendizaje de trabajadores en diferentes Estados de los EE. UU. regresó de ese país don Fernando Dorado P.

El señor Dorado es funcionario de la Oficina de Capacitación y Aprendizaje del Ministerio de Trabajo y Previsión Social que recientemente se ha creado para contribuir a solucionar el grave problema que confronta la industria nacional por la falta de mano de obra especializada.

En la organización de esa Oficina ha puesto singular empeño el señor Ministro de Trabajo y Previsión Social, Lic. don Franklin Solórzano, quien está sumamente interesado en llevar a la práctica un programa de aprendizaje y capacitación de trabajadores que es tan necesario y urgente para el país.

Don Fernando Dorado — quien está de nuevo al frente de sus importantes funciones — cumplió a entera satisfacción su programa de estudios bajo los auspicios del programa de adiestramiento entre el Ministerio de Trabajo y la Misión de Operaciones de los Estados Unidos (Punto Cuatro) en Costa Rica.

LA ANEJ HACE UNA EXCITATIVA POR SALARIOS

San José, 11 de julio de 1959

Sr. Secretario de la
Corte Suprema de Justicia.
S. D.

Muy estimado señor
Secretario:

Por su digno medio, tengo el gusto de poner en conocimiento de la Honorable Corte Suprema de Justicia, el acuerdo firme tomado por la Asociación Nacional de Empleados Judiciales, en sesión ordinaria celebrada ayer, que dice:

"Artículo XX.—SE ACUERDA: Remitir respetuosa excitativa a la Honorable Corte Suprema de Justicia, con el ruego de que conozca de todas las gestiones que han hecho funcionarios y empleados judiciales, tendientes a obtener una mejor dotación de sus salarios, en unos casos o a equiparaciones de los mismos en otros, toda vez que el estudio y consideración de esas solicitudes llena una evidente necesidad de justicia".

De usted muy atento y seguro servidor,

Miguel A. Quesada Ortega
Secretario de la Asociación Nacional de Empleados Judiciales

REGRESAN DEL ESPACIO

El primer conejo volador y uno de los perros rusos posan para los fotógrafos en Moscú después de su vuelo en el cohete ruso "Arca de Noé". El perro se llama "Intrépido". Ambos animales regresaron a salvo de su viaje al espacio.

VIRUELA EN LA CRUZ, GTE.

El Resguardo Fiscal destacado en La Cruz, Provincia de Guanacaste ha dado cuenta de alarma que existe en esta población, ante la aparición de muchos casos de viruela, temiéndose que, de no atenderse el mal, éste provoque defunciones ya que se trata de epidemia con síntomas en verdad graves.

Lo anterior ha sido trascrito al Ministerio de Salubridad Pública, a fin de que disponga lo conveniente para atender a los pacientes afectados de viruela en La Cruz.

La Oficina Panamericana del Café ha dado a conocer información que dice así:

Este verano, durante junio y julio, los radioescuchas de los Estados Unidos están aprendiendo mucho con respecto al café, desde todo punto de vista, pero insistiendo en las ventajas de café helado durante los días calurosos, por medio de una serie de 25 programas especiales que son difundidos cada fin de semana por la National Broadcasting Corporation.

El programa consiste de entrevistas con distinguidas personalidades, la mayoría de las cuales está relacionada directa o indirectamente con el café. En algunas de las entrevistas se dan instrucciones respecto a la manera de preparar y servir café helado; en otras se discute la importancia del café en las relaciones internacionales y en el comercio internacional; y en otras se exaltan las cualidades del café helado como bebida preferida durante los meses calurosos del verano. Estas radiodifusiones han sido preparadas como parte del programa promocional veraniego de la Oficina Panamericana del Café en favor del consumo del café helado.

La primera persona entrevistada en estos programas fue el señor J. R. S. Hafers, Presidente de la Oficina Panamericana del Café y Jefe de la Oficina en Nueva York del Instituto Brasileño del Café. Al ser entrevistado el 6 de junio por Dick Jennings, reportero de la NBC, habló sobre la manera de servir el café en el Brasil y también sobre el consumo del café helado en los Estados Unidos. También fueron entrevistados en ese fin de semana la Sra. Ellen Saltonstall, Directora del Departamento de Servicios al Consumidor de la Oficina Panamericana, quien explicó la forma de preparar café helado; y el Teniente Jack Dudek, quien habló desde Cleveland, Ohio. El Teniente, que es Presidente de la "Fraternal Order of Police" y experto en tráfico, recomendó a los motoristas que beban café durante todo el camino para combatir el sueño y prevenir la fatiga producida por el manejo en las carreteras, é insistió en la necesidad de beber café helado cuando se maneja en los días calurosos.

Otras de las distinguidas personalidades entrevistados en los programas de la red radiodifusora de la NBC, son los siguientes: Don Andrés Uribe, de la Federación Nacional de Cafeteros de Colombia; don Carlos Cordero D'Aubuisson, de la Asociación Cafetalera de El Salvador; Malcolm Stewart, Presidente de la Asociación Nacional de Restaurants de los Estados Unidos; y Vicent O'Connor, Comisionado de Marina y Aviación de la Ciudad de Nueva York.

Una de las notas sobresalientes de esta serie veraniega de radiodifusiones será una entrevista con la señorita Gladys Jackson, del Centro de Aprovisionamiento del Ejército de los Estados Unidos, quien compra más café tostado que cualquiera otra persona en el mundo entero... en total, al rededor de tres o cuatro millones de libras cada mes.

También participarán en la serie de entrevistas dos de los famosos miembros del negocio de restaurant, Roy Alciatore, propietario del famoso Antoine's, de Nueva Orleans, y George Stitch, "maitre" del restaurant Ritz-Carlton de la ciudad de Nueva York. Ambos restaurants son famosos por su café, siendo esta bebida la especialidad del restaurant Antoine's.

ASCENSOS EN LA DIRECCION DE TRANSITO

Como en su oportunidad dimos cuenta, a raíz de algunas irregularidades señaladas y comprobadas en cuanto a la revisión de vehículos motores, se dispuso dar de baja a 14 elementos de la Dirección del Tránsito: oficiales y rasos, con lo cual se sancionaron tales hechos aun cuando los mismos no irrogaron perjuicio al Fisco, sino a particulares.

Ante tales bajas quedan plazas vacantes en esa Dirección y se barajan nombres de los servidores del ramo que serán ascendidos a grados superiores, entre otros los de los señores Brunetti, Sanabria, Vargas y otros elementos que destacaron por su honestidad, diligencia y ajuste a leyes y reglamentos que en la materia rigen.

Visite PANAMA

TRES DIAS

$ 35 SALIDA: VIERNES 17 A las 2.00 de la tarde
REGRESO: DOMINGO 19 A las 4.30 de la tarde (hora de Panamá)

EN ESTE PRECIO SE INCLUYEN:
PASAJE DE IDA Y REGRESO, HOTEL DE PRIMERA CLASE (PLAN EUROPEO), IMPUESTOS, Y TRASLADOS DESDE Y PARA EL AEROPUERTO EN PANAMA.

La inscripción se cierra el
MIERCOLES 15 A LAS 11 HORAS
Haga su reservación con tiempo

CONOZCA:

La deliciosa vida nocturna panameña.
Sus playas tropicales, cabarets, y magníficos centros de diversión.
Aproveche los precios muy bajos de todos los artículos que usted necesita. Los comercios están abiertos los sábados hasta las 9 de la noche.

AHORRE MAS DEL 60 POR CIENTO EN SUS COMPRAS.

NECESITA CUATRO FOTOGRAFIAS Y SU CEDULA DE IDENTIDAD.

Por la naturaleza de nuestros contratos con las Compañías de transporte no se podrán hacer devoluciones sobre cancelaciones hechas en un plazo menor de 3 días previos a la salida de la Excursión.

PARA MAS INFORMES DIRIJASE A

SUPER VIAJES LTDA.
AVENIDA CENTRAL y CALLE PRIMERA
APDO.: 3985 TEL.: J-5088
COPA LACSA

SILLAS Y MESAS PLEGABLES
Las servimos en alquiler y las fabricamos de encargo.
Tel. 5469 – ROVIRA & Cía. – Tel. 5469
Miembro de la UNION NAL. de la INDUSTRIA de la MADERA.

Este documento es propiedad de la Biblioteca Nacional "Miguel Obregón Lizano" del Sistema Nacional de Bibliotecas del Ministerio de Cultura y Juventud, Costa Rica.

FECHA DE APERTURA DE CREDITOS: 15 DE JULIO

El Banco Central de Costa Rica ha dado a conocer la información que dice así:

La Junta Directiva del Banco Central acordó en reciente sesión fijar el 15 de julio de 1959 como fecha de apertura de los créditos para la segunda etapa "Recolección y Beneficio" de la cosecha de café .. 1959-60 para la zona atlántica, San Isidro de El General, Agua Buena y Zona Sur del Pacífico. Al mismo tiempo para el resto del país que estableció el 1º de agosto como día de iniciación de los referidos créditos.

En esta forma el Banco, al adelantar la fecha para conceder préstamos de esta importante etapa, facilita la actividad cafetalera en aquellas zonas en las que razones climáticas provocan una temprana recolección del grano.

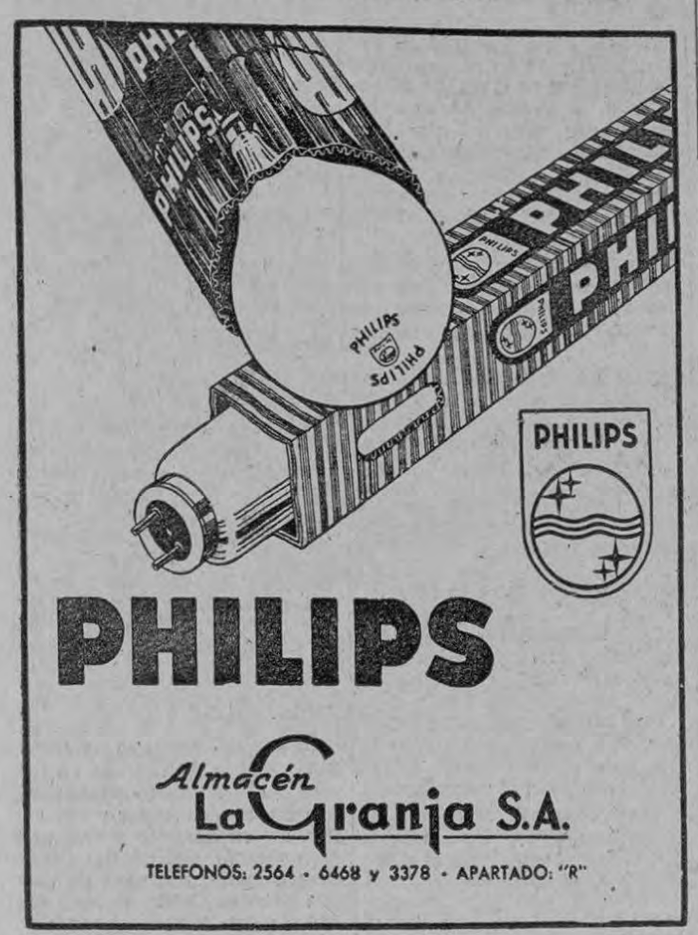

INTERPRETACION DE NORMAS PARA IMPORTAR EL GANADO

A un ganadero de la Provincia de Heredia que formuló una consulta al Ministerio de Agricultura e Industrias le ha sido transcrita la comunicación que dice así:

Para su conocimiento y en atención a su consulta, le transcribo nota Nº 1661 de fecha 3 de julio en curso, del señor Alberto Moya M., Asistente de Abogacía a. i. de la Oficina de Planeamiento y Coordinación de este Ministerio:

"Por este medio me es grato transcribirle el resultado del estudio que por usted me fue encomendado sobre: "Si existen leyes q' otorgan ventajas para la importación de vaquillas menores de 4 años".

"De acuerdo con el Arancel de Aduana de 1954 que vino a derogar las anteriores disposiciones referentes al pago o exención de impuestos de todas las mercaderías importadas, tenemos que:

"1.—No se hace diferencia en el ganado importado si éste es ganado menor o mayor de 4 años, como lo hacían leyes anteriores;

"2.—El arancel habla de que no pagará impuestos el ganado importado, siempre que se trate de ganado de raza fina destinado a la reproducción;

"3.—Para esa exención de impuestos se requiere la recomendación expresa del Ministerio de Agricultura e Industrias;

"Al efecto me permito transcribir la nota segunda de la Sección cero del artículo 43: "La importación de animales vivos de raza fina para la reproducción, libre de derechos de Aduana, está sujeta a la recomendación expresa del Ministerio de Agricultura e Industrias. Los no recomendados por dicho Ministerio, pagará el aforo que corresponde a los de raza ordinaria".

"Por otro lado, la ley de Pagos Internacionales otorga la ventaja de proporcionar dólares al tipo oficial para la importación de ganado fino, siempre que la importación cuente con la expresa recomendación del Ministerio de Agricultura e Industrias.

Habla el Lic. Antonio Cruz.

Ni pacto de caballeros ni arreglo hubo entre nosotros

El Lic. don Antonio Cruz Bolaños advirtió esta mañana que ni pacto de caballeros ni convenios de ninguna naturaleza han existido entre él y el Teniente Coronel Sergio Fernández en torno a los vuelos de un avión de tipo militar actualmente a la orden de las autoridades judiciales.

En comunicación al Coronel Fernández — copia de la cual nos remitió, — dice hoy el Lic. Cruz Bolaños:

Sr. Teniente Coronel don Sergio Fernández C.,
Secretario de la Comandancia en Jefe.
Ciudad.

Estimado señor Teniente Coronel:

A su telegrama de hoy y que reproduce "La Prensa Libre", contesto por este medio, lo siguiente:

Quien maneja bienes ajenos sin sentido de responsabilidad, carece de autoridad para calificar de falsa la indignación del que encargado de ellos reclama abusos cometidos con los mismos.

Ni acuerdo de caballeros, ni convenio alguno existió que autorizar al Gobierno el arreglo del avión "Bescheraft" y cambiarle sus marcas características por las siglas, números y nombres que hoy ostenta, pues ello sería como admitir, — que no admito, — que la razón, la Justicia y el Derecho que estamos reclamando y a que estamos sometidos ante los Tribunales, no asistan a mi representada, y por ello me pueda hacer deshacer al antoojo.

El Procurador Auxiliar, Lic. don Mario Hernández Ureña, sabe que hace tiempo tengo poder e instrucciones suficientes de mi cliente para contratar, — sujeto a lo que sobre el particular pudiera autorizar el Juzgado, que la aeronave en relación pudiera ser usada previa su reparación y aseguro por parte del Gobierno, pero jamás consentiría en el cambio de sus distintivos hasta tanto no se resuelva por los Tribunales lo que sobre ella es materia de discusión, en cuyo sentido puedo afirmar que tampoco lo ha autorizado su propietario, ni se lo dijo el Capitán don Jorge París.

Ese mismo señor Procurador reiteró ayer en su oficina a presencia de sus compañeros licenciados Zavaleta y Pinto, que mucho había advertido desde hace días al Coronel don Alfonso Monge, como a Ud., que no se podía disponer de los aviones decomisados mientras para ello no se llegara a un acuerdo escrito, y se obtuviera la venia del Juez.

Y, como ese convenio es más de su interés que el de que represento, no veo por qué he de ser yo quien busque o gestione su logro a menos que esperase favores o prebendas que no necesito.

No pueden existir así audaces afirmaciones de mi parte sobre hechos que Ud. mismo al confirmar el motivo de mi protesta enérgica, me está dando la razón en el telegrama cuyo recibo acuso por este medio.

De mi parte sea éste punto final sobre el asunto de la protesta ya que no conviene traer a la prensa asuntos sometidos a los Tribunales, pues va y la Procuraduría agarra volaos; y, no olvide Teniente Coronel el viejo dicho del "que quiere celeste que le cueste".

Atentamente,

Antonio Cruz

¢2.000.000.oo buscan para Toro Amarillo

La suma de ¢2.000.000 están buscando importantes agricultores del Toro Amarillo para inversiones en aquellas llanuras privilegiadas.

Esta suma la necesitan los vecinos para fortalecer las siembras de cereales, abrir caminos de penetración, construir puentes —que en la región no existen—, y adquirir una cierta cantidad de aparatos mecánicos para sus faenas de campo, incluyendo las de la incipiente ganadería de la zona. Es posible que ante algunas instituciones bancarias se planteen peticiones para créditos a largo plazo, etc.

SUSPENDEN CIERRE DE CARRETERA EN PUNTARENAS PARA OTRA FECHA

Varios comerciantes de Puntarenas se dirigieron al Ministerio de Obras Públicas solicitando que el cierre de la carretera que conduce a ese puerto, en el tramo de Barranca a Puntarenas, no se realice durante estos días, en vista de la proximidad de los festejos de la Virgen del Mar, ya que les acarrearía pérdidas económicas, pues con motivo de esas fiestas, ellos hacen un buen negocio.

El Ministerio, atendiendo ese pedimento, ha dispuesto dejar la suspensión de cierre de dicha carretera para fecha más conveniente, es decir, para luego de ocurrir tal celebración. Complace el MOP en esta forma los deseos de tales comerciantes.

Desintegrase Sindicato de trabajadores del MOP

Una vez más se cumple el dicho aquel de que "una desgracia nunca viene sola". De un año a esta parte, el Ministerio de Obras Públicas con su enorme planilla de sueldos y gran responsabilidad nacional, no dió "pie con bola". No existe una obra digna de mención concluída y los pagos al personal se hacen de manera muy irregular.

Esta situación repercutió directamente entre los trabajadores. Tenían un sindicato formado por 1.500 afiliados que cotizaban al año para él mismo 36.000 colones.

Hoy en día, dicho sindicato está en vías de desintegración. Según nos informaron algunos de sus miembros, los directivos están más a favor de la parte patronal que de la de sus compañeros. Prueba de ello fue que, cuando no hubo dinero para pagar las planillas a su debido tiempo, los de "arriba" cobraron religiosamente, mientras que los de "abajo" se quedaron esperando ¿Y qué hicieron los directivos del Sindicato? ¡Nada. Se quedaron callados!

Por estas y otras causas más o menos parecidas, el sindicato obrero del Ministerio de Obras Públicas que, sin lugar a dudas tenía su fuerza, está en vías de desintegración.

compre al costo

VEHICULOS USADOS

...y gánese

GRANDES PREMIOS

Todas las personas que adquieran un vehículo usado en nuestro establecimiento durante los meses de Julio, Agosto y Setiembre, de 1959, tendrán derecho a participar en la rifa de los siguientes y fantásticos obsequios:

COMO PRIMER PREMIO usted puede escoger entre los siguientes:

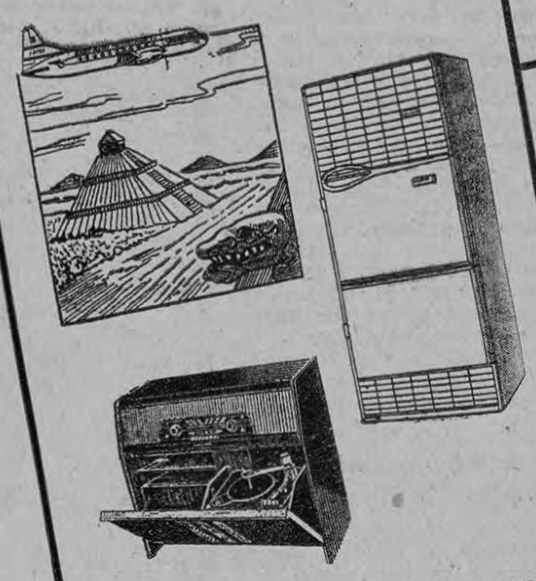

a) Un viaje a México para dos personas VIA LACSA, durante 10 días, con hotel y comidas pagados, todo de primera calidad, incluyendo un viaje de dos días a Acapulco.

b) Una consola PHILIPS modelo AIDA, de 8 tubos, 5 bandas con tocadisco automático de 4 velocidades, alta fidelidad.

c) Una refrigeradora FRIGIDAIRE, de 9 pies, modelo SA-9-59.

COMO SEGUNDO PREMIO usted puede escoger entre los siguientes:

a) Un lujoso radio de mesa marca PHILIPS, modelo "Minuet", de 6 tubos, 4 bandas, 6 teclas y 4 botones para registro de tonos. Conexión para tocadiscos, altoparlantes y grabadora.

b) Una aspiradora marca "UNIVERSAL".

c) Una máquina de escribir REMINGTON-RAND portátil, modelo Quiet-Riter.

NUESTRO NEGOCIO NO ES VENDER VEHICULOS USADOS. POR ESO LOS VENDEMOS AL COSTO, en perfectas condiciones y con muchas facilidades de pago.

Pase por nuestros salones y escoja el automóvil, el camión, el pick-up, el panel o el vehículo usado que usted necesite y GANE PREMIOS. Aproveche esta oportunidad!

LACHNER & SAENZ Ltda.
TELEFONOS: 1234 - 5252 - 4199
APARTADO XIV

Con muy poco gasto!

se sentirá Ud. estrenando casa si embellece las paredes con

PAPEL TAPIZ

Solamente el pincel de bien pagados artistas podrían dar belleza semejante!

Vea muestras sin ningún compromiso

Diseños exclusivos y de las calidades más finas podemos importar especialmente para usted en cualquier cantidad.

CICLO CLUB

Avenida Central frente a Musmanni

Sólo empapelando se disimulan fácilmente los pequeños defectos de las paredes, como hendiduras, huecos, reventaduras, etc. Ofrecemos modelos económicos desde ¢ 2.50 el rollo de 10 mts.; un cuarto de tamaño corriente se tapiza con ocho rollos, o sea con sólo un gasto de ¢ 20.00. El papel tapiz es muy apropiado para decorar ventanas, exhibiciones de toda clase, altares, etc. Es también muy usado por fabricantes de cajas de cartón, valijas, estuches y artículos similares.

Este documento es propiedad de la Biblioteca Nacional "Miguel Obregón Lizano" del Sistema Nacional de Bibliotecas del Ministerio de Cultura y Juventud, Costa Rica.

ACUSA A FIDEL DE ROJO ANTE EL SENADO DE EE. UU.

Díaz Lanz, ex-Jefe de la Fuerza Aérea volvió a declarar ante la Sub-Comisión senatorial. —

•

WASHINGTON, julio, 14.—(UPI).—El ex-Comandante de la Fuerza Aérea Cubana, Mayor Pedro Luis Díaz Lanz, en declaración ante una subcomisión senatorial, dijo hoy que el Primer Ministro de Cuba, Fidel Castro, es comunista.

Díaz Lánz, que dejó el régimen de Castro, el 29 de junio, dijo que el Gobierno Revolucionario está infiltrado por los comunistas.

Acusó a Castro de estar utilizando el nuevo Gobierno para poner en marcha un mecanismo que convierta a Cuba en una nación comunista.

CREIA EN CASTRO

El joven aviador, que tenía a su lado a su hermosa esposa, dijo que se había unido inicialmente a Castro porque creía que restablecería la libertad y la democracia en Cuba.

En cambio, añadió Díaz Lánz "llevó el comunismo a mi patria".

Díaz Lánz había hecho declaraciones en dos sesiones secretas anteriores de la subcomisión interna del Senado.

Castro denunció la recepción acordada por los Senadores al ex-Jefe de su fuerza aérea a quien calificó de "traidor" y "desertor".

CONFERENCIA CON COMUNISTA

En otra parte de su declaración, Díaz Lánz dijo que durante su visita a Caracas, para celebrar la caída de Fulgencio Batista, Castro tuvo una conferencia en privado de dos horas con Gustavo Machado, Jefe del Partido comunista venezolano.

Dijo también que los miembros del Gobierno de Castro han mantenido contactos con otros comunistas del hemisferio.

NADA HIZO CASTRO

Díaz Lánz dijo que Castro nada había hecho para impedir que los comunistas aomasen las fuerzas armadas, y añadio que estimaba que el Primer Ministro cubano estaba ayudando en secreto al propósito comunista mientras públicamente afirma que nada sabe de ello.

INFILTRACION ROJA CON BATISTA

..Dijo que la infiltración comunista en el Movimiento Obrero empezó con la primera presidencia de Fulgencio Batista en 1940. Agregó que Castro no ha eliminado a los rojos del Movimiento Obrero, y llamó "Primer Comunista" a David Salvador, dirigente obrero destacado de Cuba.

RESUMEN DETALLADO

..Luego hizo un resumen detallado de lo que calificó de creciente red de centros de reclutamiento e indoctrinación comunista de oficiales y soldados de las fuerzas armadas, dijo que se establecieron sin su conocimiento dos de esos centros para la Fuerza Aérea, y que no fueron obedecidas sus órdenes de que se cerrasen. Estos centros estaban ubicados en la Granja Golfito en la carretera a Pinar del Río, y en Minas del Frío. Al ordenar que se cerrasen dijo, fuí informado que habían sido establecidos por Raúl Castro y que nada podía hacerse.

EXAMINA JETS AMERICANOS

El ingeniero aeronáutico ruso Andrei Tupolev, que ostenta dos medallas de "Héroe del Trabajo" en su saco, aparece durante una visita a Los Angeles. Tupolev, diseñador de los aviones rusos TU-104 y TU-114, elogió a los aviones a reacción de los Estados Unidos.

BOLSA DE VALORES

CHICAGO, 14 (UPI). — Los futuros de granos estaban en alza, en su mayor parte, al promediar la sesión del mercado a término local, que se desarrollaba en calma.

En el trigo, ligeras ventas de cobertura compensaron algunas compras comerciales. Los futuros de maíz estaban firmes como el centeno y la avena.

NUEVA YORK, 14 (UPI). — Transcurridas las primeras dos horas de la sesión de hoy del Mercado de Valores, las acciones tuvieron un tono más firme después de la irregularidad inicial

Los aceros encontraron algún apoyo, se afirmaron los automotores, los electrónicos subieron de uno a más de cuatro puntos, y mejoraron los de cobre. Los de aluminio establecieron nuevas alzas cotizaciones.

La reacción, después del revés bastante severo sufrido ayer, se considera técnica, ayudada por la resistencia a vender que se notó en las operaciones iniciales. El mercado se tranquilizó después de la baja de la apertura, indicando ausencia de liquidaciones.

En los Estados Unidos

HUMPHREY: ASPIRANTE A LA CANDIDATURA PRESIDENCIAL

WASHINGTON, 14 (UPI). — El Senador Demócrata Hubert H. Humprheys, que representa al Estado de Minnesota, fue oficialmente lanzado hoy como aspirante a la candidatura presidencial de su partido en las elecciones del año próximo.

El anuncio de su posición fue anunciada simultáneamente aquí por el Senador Eugene F. McCarthy, y en St. Paul por el Gobernador del Estado de Minnesota, Orville Freeman.

Humprheys es el primero cuyo nombre se lanza oficialmente a la lucha por la candidatura demócrata.

Aun cuando Humphreys no estuvo presente, McCarthy dijo a los periodistas que "él sabe que estamos haciendo el anuncio ,y naturalmente, lo aprueba".

Suspende audiencia el Senado ante amenazas para Díaz Lanz

Washington, julio 14 (UPI). Una audiencia de una comisión senatorial para escuchar al exjefe de la Fuerza Aárea cubana, Mayor Pedro Luis Díaz Lanz, fue suspendida por media hora hoy, después que un informante desconocido advirtió que se haría un atentado para herir a Díaz.

El Presidente de la Sub-Comisión de Seguridad Interna, James O. Eastland, ordenó que la sala fuese despejada y registrada.

Dijo a los periodistas y observadores que aquéllos que ofreciesen identificación adecuada serían admitidos nuevamente al reanudarse la audiencia, aproximadamente a las 11.40 a. m.

La audiencia acababa de empezar cuando se recibió la advertencia telefónica.

REUNIDOS A LAS 10 Y 40

La Sub-Comisión se reunió a las 10,40 y el Mayor Díaz Lanz entró a la sala acompañado de su hermosa esposa, Tania.

Tomaron asientos en el estrado de los testigos y transcurrieron unos cinco minutos mientras se tomaban fotografías.

Al iniciarse la audiencia, el asesor de la Sub-Comisión, J. G Sourwine, estableció el nombre y credenciales del testigo y el hecho de que había escapado de Cuba en un bote con su esposa y un hermano, el 29 de junio

EN LA ANTESALA

A esa altura se llamó a Eastland al teléfono Cuando volvió pidió a los miembros de la Sub-Comisión que pasasen a una antesala para conversar sobre la situación Unos pocos minutos después se envió a buscar a Díaz y su esposa.

Eran más o menos las once de la mañana cuando Eastland volvió y anunció: "La Sub-Comisión ha recibido información de la que considera fuente fidedigna, diciendo que se haría un atentado para herir al testigo Esta audiencia se suspenderá por 30 minutos, y la sala será despejada".

NO DAN DETALLES

Eastman declinó dar detalles sobre la fuente o la naturaleza exacta de la amenaza Sólo añadió que la audiencia se reanudaría en media hora.

La Sub-Comisión se reunió en privado con Díaz Lanz el viernes y nuevamente ayer lunes, para conocer su versión sobre la infiltración comunista en las Fuerzas Armadas cubanas.

ATAQUES DE FIDEL

El Primer Ministro de Cuba, Fidel Castro, ha atacado en dos ocasiones a la Sub-Comisión por recibir con honor y dar crédito a "un desertor y traidor". Dijo que la actitud del Senado era un insulto para Cuba y que Estados Unidos debería ser llevado ante la Organización de los Estados Americanos por "intervención en los asuntos internos de Cuba".

Desentendiéndose de las protestas públicas de Castro, la Sub-Comisión acordó realizar hoy una audiencia pública para escuchar a Díaz Lanz.

Herter pide a Rusia confirme por escrito que retira amenaza

Ginebra, julio 13 (UPI). El Secretario de Estado norteamericano Christian Herter, hablando a nombre de las potencias occidentales, pidió hoy a la Unión Soviética que confirme por escrito que ha retirado su amenaza contra Berlín.

Advirtió que tal compromiso escrito era el precio del Oeste para llegar a una reunión de Jefes de Gobierno.

Herter, hablando en nombre de occidente estrechamente unido, en la primera sesión después de la suspensión de tres semanas de la conferencia de Cancilleres, dijo francamente al delegado soviético, Andrei Gromyko, que toda tregua sobre Berlín debe quedar establecida por escrito para evitar el peligro de posteriores interpretaciones diferente a lo acordado.

Advirtió Herter que occidente no quedaría satisfecho con confiar sólo en los llamados hechos que hablan por sí mismos.

CREEN NO TIENE DERECHO A ESE REFUGIO

LIMA 14 (UPI)—El Ministerio de Gobierno estima que un exmayor de la Guardia Civil y dos de sus tres hijos que se asilaron en la Embajada de Guatemala después del motín del domingo pasado, no estarían en condiciones de acogerse a ese refugio.

La investigación hecha por el Ministerio dice que el exmayor Carlos Sobenes en el momento de su participación en el motín del cuartel "Gutiérrez Anda" se encontraba sometido a juicio ante la zona judicial de la policía por varios delitos, incluso "insulto al superior, indisciplina y conducta indecorosa".

Similar a la que existió en el ejército.

ESTA POR LLEGARSE A UN ARREGLO EN LA SITUACION DE LA MARINA ARGENTINA

El Vicealmirante Estévez no ha renunciado a su cargo ni el Presidente le pidió la dimisión.

• • •

BUENOS AIRES, 14 (UPI). - La situación planteada en la marina de guerra, similar a la registrada en el ejército hace dos semanas, parecía hoy encaminarse a una solución satisfactoria, después de las categóricas desmentidas sobre la renuncia del Secretario del Arma, Vicealmirante Estévez.

La Secretaría de Marina informó anoche que las versiones sobre la dimisión de Estévez eran "inexactas" y el Presidente Arturo Frondizi, después de recibir la visita de su Secretario en la residencia de Olivos, declaró: "el Contralmirante Estévez no ha renunciado ni yo le he pedido la renuncia".

SOLUCION IDENTICA

Informantes autorizados, sin embargo, señalan que la similitud de los planteos hechos en la Marina y en el Ejército probablemente también encontrarías una solución idéntica: el alejamiento del Secretario, en satisfacción de las demandas formuladas por los cuadros de oficiales superiores.

TRES MINISTROS RENUNCIARON

Los tres ministros militares — Guerra, Marina y Aeronáutica— renunciaron junto con los demás integrantes del Gabinete el 22 de junio último, a fin de permitir una reorganización de la política gubernamental en momentos en que arreciaba la presión en tal sentido de varias guarniciones del ejército. Frondizi inmediatamente rechazó la dimisión de sus Secretarios Militares, pero ya entonces se dijo q' su posterior alejamiento es sólo cuestión de tiempo. En el caso del Secretario de Guerra, General Héctor Solanas Pacheco, la previsión se cumplió poco después, ya que en el mismo mes era aceptada su renuncia, eligiéndose a un prestigioso oficial retirado, el General Elbio C. Anaya, para reemplazarlo.

ESPERAN RENUNCIA

Los informantes aludidos manifestaron que es probable que en los próximos días se produzca la renuncia del Vicealmirante Estévez y su aceptación, apelándose también a un oficial retirado para ocupar esa cartera.

NO HAY DEMANDAS

En dichas esferas también se expresó que no se plantearon demandas directas sobre el retiro de Estévez, aunque los altos oficiales detenidos el último fin de semana, habrían manifestado a título meramente personal, la opinión generalizada en el cuadro de oficiales de que la permanencia de Estévez en su cargo no resulta conveniente.

DESCONTENTO

Aunque no se han indicado expresamente las causas de tal actitud, se cree que hay descontento porque a mediados de junio ,en plena crisis militar, el Secretario de Marina manifestó apoyo al gobierno, sin haberse efectuado una consulta previa con los altos mandos del arma, como es usual, por algunas designaciones hechas por Estévez y la persistencia de éste en retener, junto con el desempeño de la cartera, las funciones de comandante de operaciones navales.

DUALIDAD INCONVENIENTE

Algunos oficiales de carrera considerarían que tal daulidad es inconveniente, debiendo separar un cargo "político". Como es el de miembro del Gabinete, de otro puramente técnico, como es el de jefe de las fuerzas navales.

Similar objeción se había planteado en el ejército, donde Solanas Pacheco, poco antes de renunciar, designó como comandante en jefe, con carácter provisional, al General Héctor Raúl Lambardi.

SEPARAN FUNCIONES

El Secretario de Marina también ha separado ahora las dos funciones, designando al Vicealmirante Alberto P. Vago como comandante de operaciones navales. Queda por ver, sin embargo, si esta designación es suficiente para conjurar la situación planteada en la armada o, si por el contrario, el proceso paralelo de ejército y marina encontrará una última similitud: el alejamiento del Secretario.

Bajó el precio del cobre en los E. U.

NUEVA YORK, Julio, 14, — (UPI).—La Anaconda Co. siguió hoy el ejemplo de la Kennecott Copper Co. y la Phelps Dodge Corp., y bajó el precio del cobre electrolítico a 30 centavos de dólar por libra, 1 1/2 centavo menos que el precio mantenido por los tres grandes productores primarios norteamericanos durante mucho tiempo.

La acentuada baja del metal rojo se atribuye en los centros comerciales a la elevada producción en Estados Unidos y el exterior, la acumulación de importantes existencias en bodegas de los fabricantes durante el primer semestre en previsión de una posible huelga en las minas, y a la correspondiente acumulación de existencias mundiales.

Compre cuando usted pueda!! Compre el día que a usted le parezca!!

No es necesario que su compra la haga determinado día de la semana...

El día de su compra será el día de

gangas en las ventanas de la

DISTRIBUIDORA M-27

Frente al Palacio de Justicia

Este documento es propiedad de la Biblioteca Nacional "Miguel Obregón Lizano" del Sistema Nacional de Bibliotecas del Ministerio de Cultura y Juventud, Costa Rica.

N. KRUSCHEV LLEGO A POLONIA EN VIAJE DE APROBACION AL REGIMEN

VARSOVIA, julio, 14.—(UPI).—El Primer Ministro soviético, Nikita Kruschev, llegó hoy por vía aérea en visita oficial que se interpreta como signo de aprobación para el tipo de comunismo que aplica el gobierno de Polonia.

Al descender del avión a turbo propulsión que le trajo de Moscú con 50 minutos de retraso, Kruschev dijo al Primer Secretario del Partido Comunista Polaco, Wladyslaw Gomulka, y demás funcionarios que le esperaban, "Vuestro partido y el nuestro comparten los mismos principios económicos e ideológicos, basados en el socialismo el comunismo y la paz".

CORDIALIDAD DE RELACIONES

Fue un reconocimiento público de la renovada cordialidad de las relaciones polaco-soviéticas desde que un furioso Kruschev salió del aeropuerto militar de Babice hace 3 años luego de un vano esfuerzo para obstruir la vuelta de Gomulka al Poder.

De pie bajo el sol ardiente en una tribuna adornada de rojo, el Primer Ministro ruso dijo hoy a unas cinco mil personas reunidas en el aeródromo, que el Partido Comunista polaco y su Comité Central, "con el camarada Gomulka, llevan a la nación (polaca) hacia el bienestar, y nuestros partidos se ayudan mutuamente".

RUSOS INUNDAN A IRAK DE SALUTACIONES

LONDRES,, julio, 14.—(UPI).— La Unión Soviética inundó hoy a Irak de salutaciones y felicitaciones en el primer aniversario de la revuelta que robusteció la posición comunista en el Cercano Oriente.

El Primer Ministro soviético, Nikita Kruschev, y el Presidente ruso, Klimenti Voroshilov, dijeron en mensajes difundidos por Radio Moscú que el Primer Ministro iraqués, Abdel Karim Kassem "asestó un poderoso golpe al agresivo pacto de Bagdad y los planes depredatorios de los imperalistas en el Cercano y Medio Oriente", al derrocar al régimen del Rey Faisal.

VISITA PLANTA DE ACERO.—El subpremier ruso Frol Kozlov se pone una gorra blanca antes de ponerse un casco al entrar a una planta de acero en Gary, Ind. Kozlov visitó durante tres días las fábricas dentro y fuera de Chicago.

De Latinoamérica

REUNIRANSE EN LIMA CAMARAS DE COMERCIO

LIMA, julio, 14.—(UPI).—El cinco de octubre próximo se reunirán aquí representantes de las Cámaras de Comercio de América Latina con el fin de tratar sobre el Mercado Común entre los países del Area Latinoamericana.

La reunión ha sido convocada por el Consejo de Administración de la Cámara de Comercio de Lima, después de haber consultado a las Cámaras de Comercio de las capitales de los países latinoamericanos acerca de la conveniencia y oportunidad del certamen.

Esta reunión será la primera en su género en esta parte del Continente y su importancia radica en que representará a un importante sector de la economía privada de los países latinoamericanos, que definirá sus puntos de vista sobre dicho Mercado Común y sus problemas conexos.

Se ha fijado para la próxima semana la instalación de la Comisión Organizadora de la Convención.

10 MUEREN POR EL CALOR EN ITALIA!

ROMA, julio, 14.—(UPI).—Italia tuvo hoy su primer día de verdadero calor este verano, con temperaturas de hasta 40 grados centígrados en algunas zonas del país.

En las últimas 24 horas se informó de por lo menos diez muertos a causa del calor, nueve de ellos ahogados. El otro fue un hombre que murió de un ataque al corazón mientras presenciaba un encuentro de boxeo anoche, según se cree debido a la excitación y al intenso calor que reinaba en el estadio.

En Roma el Servicio Meteorológico registró oficialmente 34 grados centígrados a la sombra, pero los periódicos dan cifras más altas para los barrios centrales de la capital.

En Mestre, cerca de Venecia, se informó de siete personas "mentalmente afectadas" por el calor, y las víctimas, todas ellas de edad avanzada, fueron llevadas al hospital mental de Venecia para someterlas a tratamiento.

Brillante conmemoración del 14 de Julio hubo en Francia

PARIS, 14, (UPI).—El aniversario de la toma de la Bastilla, primero que se celebra en Francia bajo la Quinta República y desde la fundación de la nueva mancomunidad francesa de naciones tuvo hoy brillante y ruidosa conmemoración con salvas de cañón, vuelos de aviones de guerra a reacción y música de bandas militares.

DIGNATARIOS REUNIDOS

Docenas de dignatarios de los nuevos miembros africanos de la mancomunidad francesa se reunieron a las autoridades francesas en la plaza de la Concordia para presidir el desfile conmemorativo.

ACLAMAN A LAS TROPAS

Decenas de miles de franceses, entre las cuales se mezclaban también numerosos extranjeros, aclamaron a las tropas desde las aceras de la amplia avenida de los Campos Elíseos. En los aires ondeaban millares de banderas tricolores en una atmósfera radiante de sol sin una sola nube agitadas por una refrescante brisa.

21 CAÑONAZOS

El día comenzó con una salva de veintiún cañonazos disparada por las piezas de artillería emplazadas en las riberas del Sena.

El Presidente de la República, General Charles De Gaulle, llegó a las nueve menos cuarto de la mañana al Arco de Triunfo, en la Plaza de la Estrella, al final de los Campos Elíseos, y avanzó por la ancha avenida en un coche descubierto. En la plaza de la Concordia, a la cabeza de los Campos Elíseos, De Gaulle subió a la tribuna presidencial, desde la cual presenció el brillante desfile de 14.000 soldados y 750 vehículos militares.

VOLARON 117 AVIONES

Por encima de la Tribuna Presidencial volaron ciento diecisiete aeroplanos, entre ellos voluminosos transportes de paracaidistas y veloces cazas a reacción. Tres de éstos descendieron a poca altura sobre los Campos Elíseos y emitieron chorros de humo rojo, blanco y azul, colores de la bandera nacional de Francia.

PARA SUS IMPRESOS A COLORES

FOTOLIT LTDA.
EDIFICIO "LA PRENSA LIBRE" SAN JOSE, COSTA RICA

LA MAS MODERNA INSTALACION DE

Litografía Offset

Establecida en Costa Rica

Llame a los teléfonos 2287-4852 y con mucho gusto lo visitará nuestro agente.

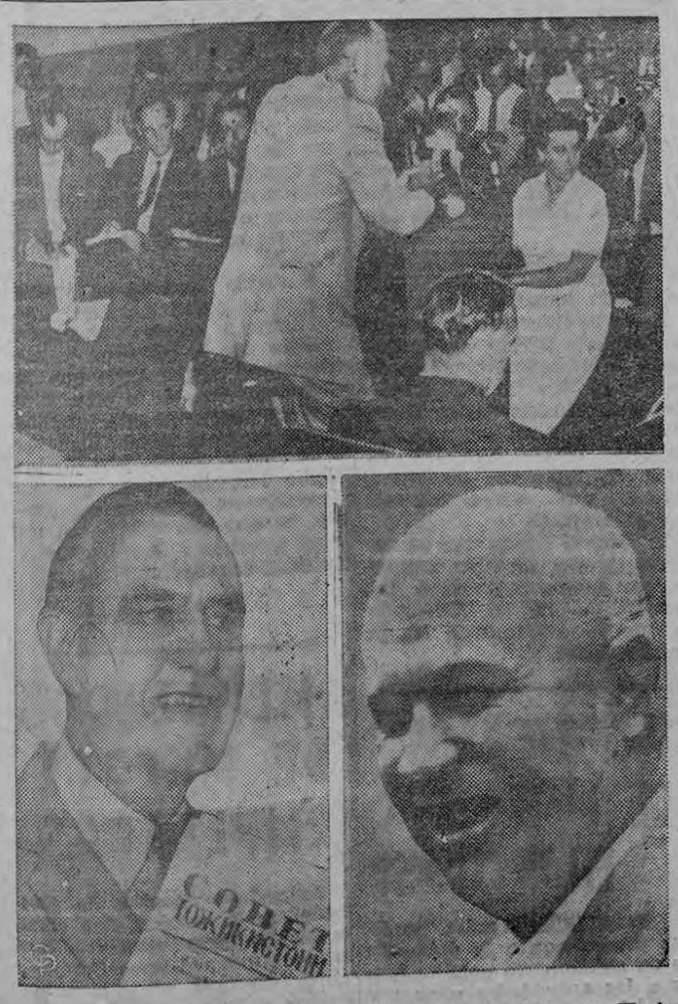

ASUNTO: BERLIN.—El Secretario de Estado Christian A. Herter (arriba), antes de dirigirse a Ginebra para reanudar las conversaciones de los ministros de relaciones exteriores, celebra su primera conferencia de prensa en Washington. En Nueva York, el ex gobernador Averell Harriman habla a los reporteros a su llegada de Moscú donde entrevistó a Nikita Kruschev. El Premier ruso amenazó con ir a la guerra por Berlín.

¡OTRA EVIDENCIA...

Republic Tobacco Company
San José, Costa Rica

Telégrafos: REPUBLICO, SAN JOSE
Clave: ... B. C. 5ª Edición

TODOS LOS PEDIDOS SE ACEPTAN BAJO LAS CONDICIONES IMPRESAS EN NUESTRA LISTA DE PRECIOS

Apartado 896
Teléfonos: 2333 y 4582

9 de abril de 1959

Señores
Pinturas Protecto
Atención Sr. Walter Kissling Jr.
Presente

Estimados señores:

Nos es grato informarles que durante el mes de Junio de 1952, fueron pintadas con productos Protecto, las siguientes secciones en la antigua Fábrica de esta Compañía, la cual sita en el Barrio Aranjuez, 50 vrs. al este y 50 vrs. al norte de la Iglesia de Santa Teresita:

1. Fachada general de todos los edificios.
2. Oficina de Gerencia y Contabilidad.
3. Cafetería y Servicios Sanitarios del Depto. de Preparación de Hoja.
4. Sección de Manufactura.
5. Bodega de Despacho de Cigarrillos.
6. Tanque elevado de reserva de agua.

Sin otro particular por el momento, nos suscribimos de ustedes.

Muy Atentamente,
REPUBLIC TOBACCO COMPANY
Por James L. Trail

JRW/hl

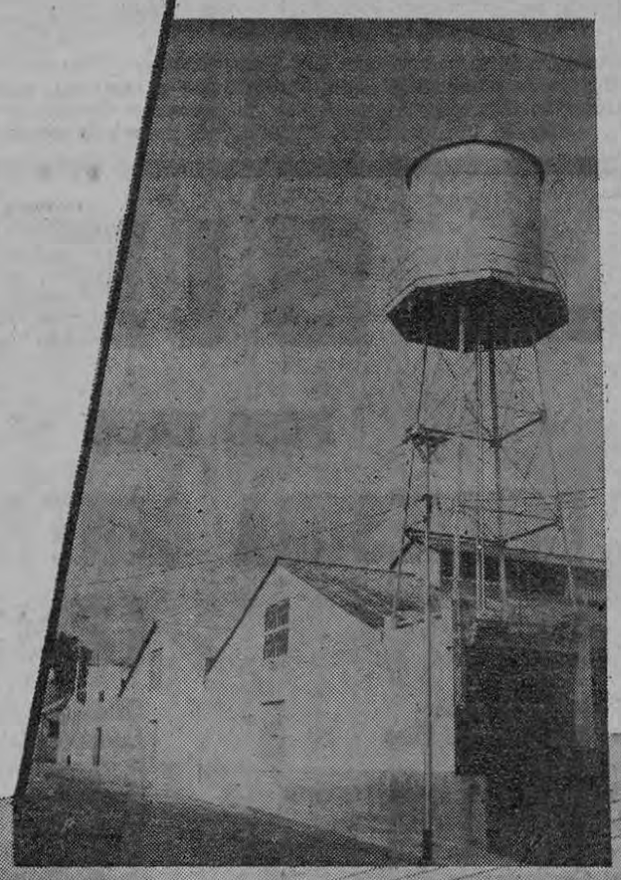

7 años de sol y lluvia...

...testimonio elocuente de la Republic Tobacco Co. sobre la pintura usada en el edificio que es hoy propiedad del Banco de Costa Rica.

Protecto

KATIVO S.A.

Este documento es propiedad de la Biblioteca Nacional "Miguel Obregón Lizano" del Sistema Nacional de Bibliotecas del Ministerio de Cultura y Juventud, Costa Rica.

DETENIDO EN LIMON UN PROFUGO DE LA JUSTICIA NORTEAMERICANA

El Boletín Informaivo de la Inspección General de Hacienda consigna el siguiente e interesante suceso:

En Puerto Limón, las autoridades fiscales lograron la detención de un individuo a quien se apoda "Luchin", cuyas iniciales son: L. C. C. M. Este sujeto, se ha llegado a determinar, es prófugo de las autoridades norteamericanas.

Se sabe que se fugó de una cárcel de la nación del norte, ignorándose eso sí, de qué medios se valió para hacer la travesía y llegar hasta puerto Limón. En los EE. UU. fue procesado por comercio ilícito de mariguana y condenado a varios años de cárcel. No se sabe cómo logró fugarse de la cárcel en la que había sido internado.

En Limón fue detenido por dedicarse, como en los EE. UU. a comerciar con mariguana. Fue puesto a la orden de la autoridad competente. Se solicitarán datos al Gobierno norteamericano sobre el historial de delincuencia del citado prófugo.

FAVORECIDOS CON LOTERIA NACIONAL

Del premio mayor Ignacio Alvarado, de Puntarenas, obtuvo ₡ 40.000.00. El resto quedó repartido. —

• • •

Del Sorteo de la Lotería Nacional jugado el domingo recién pasado, han resultado favorecidas las siguientes personas:

Del primer premio o sea el Mayor, hasta el día de hoy habían cambiado: Juan Reyes, 1 pedacito, Juan B. Vindas, 1 pedacito; Anastasio Argüello, 1 pedacito; Ignacio Alvarado, 5 pedacitos o sean ₡ 40.000; Juan Calderón, 1 pedacito; Santos Vallecilos A., 1 pedacito y José Manuel Aguilar, un pedacito. Faltan por hacerse efectivos 13 pedacitos.

Del segundo premio, no se ha cambiado ni un pedacito. Cayó en Limón y se hace posible que el billete entero lo tenga una solo persona.

Del tercer premio, cambiaron Guillermo Arce, de Heredia, un pedacito; Constantino León, un pedacito; Juan Félix Soto, dos pedacitos; Aníbal Cordero J., un pedacito y Américo Rosales, un pedacito. Este premio cayó en Heredia. El primer premio fue vendido en Puntarenas. El segundo cayó en Limón.

48 MUEREN AL EXPLOTAR BARCO

Los rescatadores entran en las aguas del Lago Haderslev Dam en Dinamarca, para recoger a las víctimas del yate de paseo Dam Ende, después que el barco hizo explosión en el lago. El número de muertos y heridos mostró que el pequeño barco fue demasiado cargado cuando sus máquinas hicieron explosión. Murieron 48 y otras 35 fueron lesionadas.

FUMABA Y TRAGABA LA MARIGUANA

Al iniciarse el servicio judicial de turno en lo Penal, en la Alcaldía Tercera, que sirve el Lic. Salas Miranda, se formularon dos denuncias por tenencia de mariguana. Una es contra Hernán V. V., quien se dice fumaba esa yerba y al ser detenido se tragó varios cigarrillos. Se agrega que ese indiciado provocó gran escándalo e incurrió en faltas a la moral. Contra Carlos A. Badilla M. también se formuló denuncia por tráfico de mariguana.

DECOMISARON MARIGUANA A UNOS SUJETOS

En la Calle Morenos fueron obligados a bajarse del taxi placa 3355 el conductor y otro sujeto M.A.C.R., quienes portaban cinco cigarrillos de mariguana. Estos fueron conminados a bajarse por miembros de la Radio Patrulla 13 al encontrarlos en actitud sospechosa. Ambos individuos fueron puestos a la orden de la autoridad respectiva para el esclarecimiento de los hechos.

CAPTURARON A DOS CACOS CON LO ROBADO

La unidad de Radio Patrulla número 33, al mando del Teniente Carvajal, logró exitosa labor al detener en Sagrada Familia a Luis Solera Alvarado y Francisco Alvarez Morales, quienes están sindicados como autores de robo de aves de corral y muchos objetos de valor.

Los detenidos fueron pasados a la orden de la Dirección de Detectives que investigan esos robos.

• • • SUCESOS DEL DIA

Asaltado y robado el negocio "Discolandia"

El atraco se realizó a las doce de la noche.— Se estima que lo sustraído suma ₡ 6.000.00.— Robaron cámaras y radios.— Hacen ver que urge mayor vigilancia. —

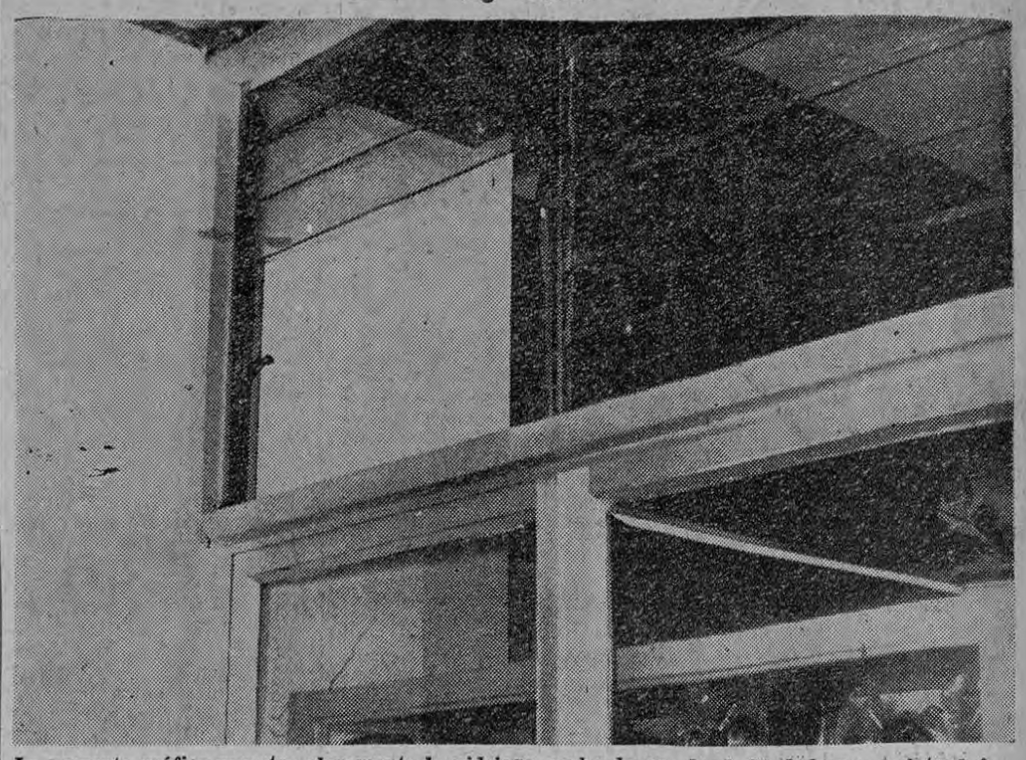

La presente gráfica muestra claramente la vidriera quebrada por donde los ladrones se introdujeron para asaltar y robar el establecimiento de "Discolandia". Los cacos entraron por el pasillo del mismo edificio y tranquilamente despegaron dos vidrios y rompieron la urna por el costado derecho

Esta vez los ladrones, los eternos amigos de lo ajeno, planearon el asalto del negocio Discolandia, de propiedad de don Teodoro Reubén, que se encuentra a 100 varas de la Aduana de Paquetes Postales, situado en un centro de negocios comerciales. El robo se efectuó más o menos a las doce de la noche, donde los ladrones tranquilamente despegaron dos vidrios de regular tomaño para luego romper la vidriera donde se encuentra una urna repleta de cámaras finas de todo tamaño y de todo precio.

•

SE VALORA EN ₡6.000.00 LO ROBADO.—

Los ladrones sustrajeron 3 cámaras de cine valoradas en .. ₡1.500 cada una; 2 radios de transistores de ₡350 cada uno y 4 radios portátiles de tubos, cuyo valor es de ₡225 cada uno. Los cacos operaron con toda calma pero no continuaron robando porque cuando rompieron los vidrios en los altos del mismo edificio Discolandia se encontraban dos profesionales trabajando quienes al cerrar sus oficinas bajaron para ver lo que sucedía. Los ladrones escucharon que alguien había cerrado por lo que optaron por darse a la fuga habiendo dejado en la carrera un radiecillo en la acera del edificio.

•

EL ROBO PUDO HABER SIDO CUANTIOSO.—

Dice don Teodoro Reubén, propietario del negocio, que los cacos entraron al departamento de radios y que bien pudieron haber podido cargar con muchos objetos de más valor y asimismo con la registradora donde había bastante dinero.

LA INEXISTENCIA DE GUARDIAS.—

Son alarmantes los numerosos robos que se están cometiendo noche a noche en nuestra ciudad capital y los que se registran en los alrededores de San José, se nos dijo. Por las noches no se encuentra ningún guardia civil —apuntan observadores— que pueda resguardar la propiedad privada. Otro detalle que llamó la atención es que a cien varas de Discolandia se encuentra el guarda de la Aduana de Paquetes Postales sin que éste se enterara de las fechorías de los maleantes, pues en otras ocasiones ya robaron frente a Discolandia donde el señor Gutiérrez en SIRCA.

•

LA RADIOPATRULLA SE HIZO PRESENTE.—

La Radiopatrulla Nº 13 al mando del Sargento Zúñiga acudió a la llemada y se hizo presente en el lugar de los hechos donde se dejó a un Guardia Civil para que cuidara el establecimiento ya que las vitrinas estaban rotas. Asimismo la Investigación llegó esta mañana para tomar las huellas digitales y ya están tras la pista de los autores de este nuevo atraco a la propiedad privada.

MUERTE POR UNA AGRESION BRUTAL

La autoridad de policía de Grecia reportó esta mañana que a la una de la madrugada de hoy falleció en el hospital el menor Olman Alvarado González.

El occiso, de 19 años de edad fue llevado anoche al hospital en estado sumamente grave.

A las 21 horas se le localizó brutalmente herido y golpeado como a ochocientas varas del centro de Grecia, carretera a Naranjo. Su bicicleta, en la que se dirigía a la población de Los Angeles, donde habitaba Olman Alvarado, fue hallada al lado de una cerca, colocada cuidadosamente.

El reporte indica que se sospecha de una agresión, cometida por varios individuos. Los motivos se ignoran, indicándose que ya comenzaron las investigaciones.

LA "MANCHA BRAVA" DE LAS ANTILLAS

Nos cuentan algunos vecinos, gentes serias y honradas, que ya no pueden con una "huelga" de muchachos insolentes y malcriados que se sitúan en la calle 10 Sur, entre los negocios La Martinica y El Piave, los que todas las noches se dedican a molestar con sus vulgaridades e insolencias tanto a mayores como señoras, damitas y niñas.

Haciendo eco de las justas quejas de personas cultas, trabajadoras y dignas del mayor crédito por lo referido, y habiéndonos dado cuenta que lo dicho por ellas es la pura verdad en noche pasada, atentamente rogamos a los diligentes y oportunos muchachos de las Radio Patrullas, para que no descuiden el sector en referencia, ya que con ello hacen un gran servicio a las buenas y sufridas familias del lugar.

Un Mirón

53 CIGARRILLOS DE MARIGUANA EN DECOMISO

Autoridades fiscales josefinas procedieron a la detención de un sujeto, cuyo nombre niega a las autoridades y en poder del cual se encontraron 53 cigarrillos de mariguana.

Se cree que el detenido sea uno de los más peligrosos traficantes de esa droga, ya que la denuncia que contra el mismo se formuló así lo indica. Se espera que ya en la Alcaldía este traficante diga su nombre.

AMENAZADOS DE MUERTE EMPLEADOS

Autoridades fiscales de San Isidro de El General, dan cuenta de que procedieron a la captura de Rafael Blanco Cordero, quien portando una carabina calibre 22, amenazaba de muerte a empleados de la Carretera Interamericana que laboran en esa jurisdicción.

El detenido, junto con la carabina fue puesto a la orden del Alcalde de esa localidad, quien ha iniciado proceso en su contra, por amenazas con arma de fuego.

SIEMENS **SIEMENS** SIEMENS

PUSO YA AL SERVICIO EN COSTA RICA

LA CENTESIMA CENTRAL TELEFONICA AUTOMATICA

(2930 Abonados)

Ciudad de San Ramón
Hospital San Juan de Dios
Edificio Trejos
Hotel Marbella - Boca de Barranca
Cafetalera El Trébol - Palmares
Banco de Costa Rica - Oficina Central
Instituto Costarricense de Electricidad (5 unidades) I. C. E. Río Macho
Caja Costarricense de Seguro Social - Oficina Central
Hospital Policlínico del Seguro Social
Caja Costarricense de Seguro Social - Sucursal Heredia
Banco de Costa Rica - Sucursal Paseo de los Estudiantes
LACSA
INVU
Ministerio de Agricultura
SALA
Hospital de Alajuela
Fábrica Nacional de Licores
Ministerio de Relaciones Exteriores
Casa Presidencial
Dispensario Central Antituberculoso
Registro Civil
La Prensa Libre
Republic Tobacco Co.
Pan American World Airways
Agencias Unidas S. A.
Manuel Steinberg
Jaime Steinberg
Lachner & Sáenz
Autofores Ltda.
Banco Crédito Agrícola - Cartago
Dirección General de Tributación Directa
Oficina Técnica Mecanizada
Instituto Materno Infantil Carit
E. C. A.
Lavandería Sixaola
Banco Lyon S. A.
Oficina de Estadística y Censos
Castro Zeledón & Cía. - Agencia Willys
Tienda La Gloria
Tienda La Dama Elegante
Aniceto Esquivel
Manuel H. Rodríguez
Eduardo Moreno & Cía. - Agencias
Eduardo Moreno - Casa particular
Instituto Costarricense de Turismo
Ante Lucem Ltda.
Oficina del Café
ESAPAC
Hogar de la Juventud Obrera Católica
Fábrica de Pinturas Kativo - San José
Fábrica de Pinturas Kativo - Cartago
Almacén Electra - Agencia Land Rover
Banco Anglo Costarricense Oficina Urbana
Importadora Fotográfica S. A.
Almacén Oscar Stupp
Embajada de la República Federal de Alemania
Colegio Don Bosco
Colegio de Sión
Ministerio de Educación Pública
Oficina de Presupuesto
Ministerio de Trabajo y Previsión Social
Librería Trejos
Almacén Bejos Yamuni
Abonos Superior
Costa Rica Machinery Co.
MATRA
Arguedas, Dobles y Soto
Banco Nacional de Costa Rica - Sucursal Puntarenas
Banco Nacional de Costa Rica - Sucursal Heredia
Holterman & Pechtel
Cía. Petrolera de California
Embajada de Francia
Ceres Ltda.
Cooperativa de Productores de leche Dos Pinos
Almacén Francisco Font
Oficina Sres. Alfredo y Ernesto Castro
Alfonso Madriz
Agencia Toyota
John Schofield - Casa particular
Fábrica de Tubos de Concreto Ltda.
LAISA
Foto Sport
Junta de la Caña
Fábrica de jabón Punto Rojo - Alajuela
Eduardo Pinto - Tacares
Allan Knohr - Río Segundo
Bufete Fournier, Facio y Cañas
Radio Monumental
Siemens de Centro América Ltda.
Llobet
Becker & Brammer
K. L. M.
Embajada de Bélgica
Escuela Vocacional de Golfito
Clare

EL EXITO SE DEDUCE DE LA BUENA CALIDAD DEL EQUIPO Y DEL EFICIENTE SERVICIO DE MANTENIMIENTO.

— SIEMENS —

OFRECE EL SISTEMA MAS MODENO. UNA EXPERIENCIA EN INTERCOMUNICACIONES DE MAS DE 75 AÑOS CON MAS DE 7 MILLONES DE TELEFONOS EN SERVICIO EN 64 PAISES DEL MUNDO.

SIEMENS DE CENTRO AMERICA LTDA.

Este documento es propiedad de la Biblioteca Nacional "Miguel Obregón Lizano" del Sistema Nacional de Bibliotecas del Ministerio de Cultura y Juventud, Costa Rica.